# 盛京時報

陰曆癸酉十月五日
昭和八年十一月廿三日
西曆一千九百三十三年

本報價目本埠每份月一圓一角(國幣) 外埠郵費在內每份月一圓三角(國幣) 零售每份五分(國幣) 廣告刊費五號字每行十三字一日一圓(國幣) 長期另議

發行人 染谷保藏 編輯人 菊池貞二 印刷人 [illegible]
發行所 奉天[illegible]町九番地 盛京時報社
電話 [illegible]
各地支局 [illegible]


## 論說

# 蘇俄與宗教自由

（傲霜庵）

蘇俄外相李特維諾夫。果爲大外交家與否。不得而知。然在過去一年間。李之所往。必有『復交』而隨其後。曩復中俄之交。除英俄之停頓。今又以美俄復交聞。猶中國財政家宋子文。足跡所至。必有『借欵』與『公債』而隨其後耳。

宋若爲『財神』。則李不啻『平和之神』。其功績或足以辱承諾貝爾氏『平和』賞亦未可知。所可惜者。今年諾貝爾氏停止『平和』賞。不予任何人！惟『平和之神』李特維諾夫。係唯物主義之極端無神論者。所以此項尊諡。恐將不免被其唾棄擯斥矣。

日本杉村公使。在瑞士寄舍與李特維諾夫、狄巴列拉(愛爾蘭首領)相會。李與狄談及『現代文明』李以爲一切文明。莫非人智之結晶！謂余不信。請看此室內之無線電！非人智獨創之偉大厚賚而何。冷靜傾聽之愛爾蘭土革命家。至是怫然作怒曰。卿不信上帝。胸無敬天愛人的一點靈火。猶且從事革命？詞色俱勵。李氣沮詞屈。不復能言。杉村歸來告人。謂狄巴列拉眞面目。躍然生動。精彩逼人。未曾有如此時也。曾幾何時。此次在美俄復交條件中。李特維諾夫。不得不承認俄國內美僑之宗教自由。消息所播。在狄巴列拉其人。大約哄笑一番。當不禁抱有詔飲始下之感。

蘇俄黨人。皆以爲千百年相沿成習。宗教之毒。中於人心甚深矣。凡人心已爲宗教所佔領。則先入爲主。殆無信仰共產主義之餘地。故欲圖共產主義之徹底普及。勢不得不排斥宗教。絕滅宗教心。於是『否認宗教』一層。居然成爲蘇俄建國重要政綱之一。發爲『宗教即麻醉人心之鴉片也』之口號。數年前。吾赴德京之時。道出莫斯科。游一寺院。壁上嘗見有此種口號。然而蘇俄黨人。仇視宗教之情。今猶如昨。不稍改變。對於旅俄之外國僑民。亦一律待遇。無論其承認與否。均不准在蘇國內。宗教自由。其獲得自由者。實以此次之美國爲嚆矢。未始非蘇俄之一大屈服。而美國之一大成功也。

囊昔英國清教徒。在國內不能得信仰之自由。纜舟渡重洋。航抵大西洋之彼岸。是今日美國之祖宗。故宗教心之熱烈。在美國爲傳統的。及至近世。世風漸下。雖崇拜黃金。輕佻成風。然在裏面仍有宗教心。爲之維繫人心。始免極端墮落。竊以爲美國之可怖。非其世界第一之海軍。又非優秀之空軍。實爲此傳統的宗教心耳。在美國信仰宗教之深。往往有幾於迷信者。彼國大學禁止人猿同祖論(碩儒達文所著)之講義者。不一而足。數年前。某省因之惹起一大疑獄。二三年前。某大學教授。因此項嫌疑。爲人民所驅逐。美國輸入中國之商品。除美孚煤油。福特汽車以外。以教士爲大宗。且在旅華各國教士中。美國教士獨佔多數。夫美國之於宗教。既然如此。宜乎其主持到底。不肯讓步。竟爾貫徹宗教自由之目的。爲列國開一創例也。

試由蘇俄方面觀之。對於美國准予宗教之自由。眞是重大讓步。無殊在煙禁極嚴重之蘇俄國內。准外人以治外法權。承認外人設立煙館。開燈吸煙。不知黨人所謂『宗教即麻醉人心之鴉片也』的口號。自此以後。將置之何地？已准美人吸煙。則勢不能不准英、法、德、各僑各自吸煙。是時蘇俄人民。對於外僑之任意吸煙。肆行喝酒。將拱手坐視。絕無影響？萬無此理也。一言以蔽之。直是蘇俄重要政策之逆轉。不啻否認宗教之破綻。而承認宗教之端倪耳。蓋不出二三年。美、英、法、德各僑所居。教堂林立。僧侶麇集。而蘇俄自身。亦當不得不將驅逐僧侶改爲人民俱樂部之寺院。仍舊迎僧爲禮拜祈禱之教堂。按蘇俄近年。漸次軟化。接近資本主義。盡人所知。今復在宗教上。不憚一大逆轉。是亦極須注意之新現象耳。

最後。吾不禁由蘇俄承認宗教自由。聯想及中國也。數年前。中國拾蘇俄否認宗教之唾餘。開始毀孔排佛。仇視耶教之一大運動。風潮所及。世道人心。均受打擊。餘痛猶存。今日尚不能一振。較諸僅僅二百年的新邦。(美國)以己國之熱烈的宗教心。克服冥頑的蘇俄。彼此想距。不啻天淵矣。向來中國人士。得意自鳴之『三千年古文化』今安在？

美國之與蘇俄復交也。迫其承認宗教自由。留保舊日債權。若夫去年日內瓦之中俄復交。則中國果有何所獲？至少宜恢復外蒙主權(現在中國在名義上有宗主權)無奈中國外交。泄沓如故。一籌莫展。彼時適有中國航空公司之歐亞號。在外蒙上空。爲蒙兵所擊落。司機之德人。被俄人逮捕。解至庫倫。歸俄人審判之後。投入監獄。中國政府。雖向外蒙政府一再抗議。外蒙置之不顧。及德國政府。對俄抗議。當即被釋放。夫蘇俄視中國。如前此所言。而中國黨人。迄未覺悟。仍侈談『中俄不侵略』。且所謂中國歐美派。聞美俄復交之耗。心焉歡躍。吾眞不能解其爲何意也。中國偉人諸公。亦可以廢然返矣。

# 英自由黨將轉向

## 山穆爾派決反對政府

倫敦訊云、英政界十六日有極重要之發展、自由黨議員之由山穆爾指導者、現已決定從十一月二十一日國會集議日起、加入反對黨、此項決議、係自由黨在倫敦開會討論一小時一刻後而由多數通過者、查山穆爾系下院之自由黨、其在國會之實力、爲二十二席、但其中間有仍將擁護麥克唐納政府者、上院之自由黨以前任印督里丁爲領袖、但衆料里丁不致與山穆爾同一步趨、十六日晚山氏發出播音演詞、說明其加入反對黨之理由、謂現內閣對於軍縮、缺乏熱忱、而從事談判者、又缺乏才幹、故軍縮之進行、殊不可使人滿意、渠所指導之自由黨、將爲一超然黨派、而以(一)和平、(二)裁制貿易限制、(三)積極謀取本國的發展爲方針云、山穆爾年六十三、在麥克唐納工黨政府中任內務大臣、至一九三二年底全國一致之政府成立時止、此後自由黨遂分裂爲數派、有仍擁護政府者、有奉山穆爾爲領袖者、亦有擁勞合喬治爲黨魁者、各隨其政見而異、山穆爾係牛津學生、一九零二年被選爲下院議員、曾著書數種、內有一種名『自由主義』及其原則爲主張出版於一九零二年云、

# 白里安紀念碑

## 行揭幕禮

巴黎訊云、法國爲白里安樹立和平及國際協和使者紀念碑、十一日舉行揭幕禮、大總統賴伯倫及各閣員均蒞場、薩統演說、略謂吾人於休戰紀念日樹立此碑、其用意在使白里安之功績、與陣亡將士之功績、同垂不朽、白氏於戰勝有功、其一生大部份精力所耗之處、正與陣亡將士犧牲之目的相同、易言之、即求和平是也、法國酷好和平及顧全人道之眞正面目、賴白氏之力、爲世界所共覩、薩勞歷述白氏丰彩之可欽、意志之堅決、手腕之靈活以及其對內政上改革之功績、繼稱白氏維持法國與波蘭之聯帶關係、且使法國與小協商各國之關係、三臻親密、而羅迦諾條約之成立亦爲白氏之功、有此數者、故法國在國際上能得到聲援、固不僅以邊防爲保障國家安全之工具也、白氏欲以歐洲協調及各民族不分戰勝國或戰敗國、一致在國聯會範圍以內合作、爲和平之基礎、此種志願、法國始終承繼之、薩勞又稱、意志不改、而手段靈活、此白氏留予吾人之教訓也、吾人將謹守勿渝、白氏目光不爲國界所限、對於外國民族常欲與之攜手、法國始終抱此目的、吾人希望法國邊界以外之民族亦能以一心理相報、和平爲白氏一生之志願、而和平之有利於各國民族、正與法國相等云

# 北美大風雪

## 本州雪深四十一寸 沿海船隻撞毀數艘

紐約訊云、美現奇寒、已凍死二十八、本雪凡尼亞州大雪、深四十一寸、爲歷史所僅見、氣候不良、礙及航業、各大湖中有暴風吹過、其進度每小時四十哩、致有貨船二艘擱淺、又有兩船互撞、皆受損毀、日本貨船一艘、在坎拿大省美納斯口岸擱淺、聞損毀頗鉅、中西部各處、遍地皆雪、氣候甚冷云、

又訊、英國汽船『塞爾壁號』載重三六三〇噸、裝載鐵塊、由紐芬蘭赴蘇格蘭、在大西洋中距愛爾蘭凡倫夏地方四百哩之處遇暴風、致船員二十七人現皆乘小艇避險、已發出無淺電乞援、現已有數船駛往施救、又英船『理昆丁號』亦在凡倫夏西三百哩處遇暴風、其推動機已壞、但若氣候轉佳、可自修理鼓輪前進云、

# 馬仲英代表謁何

## 請領護照運軍需

北平訊云、中國陸軍新編第三十六師馬仲英師長、前派沙明揚來平組設辦事處、沙於今春到平進行一切現以接洽就緒、已於西四北大街一三三號正式成立辦事處開始辦公、沙於十七日下午一時赴居仁堂謁軍分會何代委員長、請求發給軍政部護照、以便將在中央具領之軍需用品、啓運入新復謁軍分會辦公廳主任鮑文樾、請求撥給無線電台、以便運往新省馬部防地按設、因迪化盛世才設有無線電台、馬部缺如、故此次新變、只聽盛方一面之詞、致使外間不明眞相、接洽結果圓滿、沙於二時餘辭出返辦公處、記者往訪、詢以盛馬戰況、及羅部長文幹入新情形據沙所談、如左、盛世才係東北人、前充金樹仁參謀長蘇炳文轉退新疆、金樹仁係甘省人、蘇部多係東北籍、金若節制王德林李杜等部遂退往俄境、恐有不便、遂由盛世才節制、不意由此醞釀驅金事變、金在新疆措置固多失當、但盛世才驅金之舉、係別有企圖、目的達到、故盛勢成、現盛所統率部爲四旅人、係蘇炳文部兩旅、王德林部一旅、李杜部一旅、此外有金樹仁之衛隊馬仲英師原駐甘省之酒泉、於今年四月間、循新民之請、開赴哈密、吐魯番回城一帶、盛世才率部駐迪化附近七縣、馬部駐哈密等三十餘縣、盛爲獨斷起見、兩部遂發生衝突、戰事在斷續中、截至現在、馬部最前線在同城(大坂城)一帶、近尚未接來電、故情況尚不詳知、前黃慕松巡視新疆、係由京逕飛迪化、臨盛劉(文龍)後即返京、故結果尚未十二分明瞭新疆內幕實情、此次外交部長羅文幹、奉命巡新、係先到哈密、擬晤馬仲英、馬彼時已往吐魯番、羅又赴土、始相晤、羅將國府宣撫意旨述明、勸息干戈、馬表示決擁護國府、只求盛世才勿再壓迫而已、當派代表準備隨羅赴迪化、代表三人一爲三十六師秘書長張璟紹、政治處處長姚治平、餘一姓名未詳、羅在土留住數日、即偕馬之三代表赴迪化、盛於宴羅席間、竟派人密將馬之三代表拘押、羅亦無可奈何、至今該三代表生死不明、亦一憾事、由此可見盛之野心難測、羅赴俄晤顏惠慶後、繞道海參崴過天津返京、馬師長事、事前有電致本人、令赴津歡迎羅部長、余到津後、當晚赴六國飯店謁羅、羅適赴于主席之宴、當與羅祕書王蘭錦商妥於次晨謁羅、次晨余赴總站登車謁羅、羅談、此次赴新、業將新省內幕調查詳細、無所謂種族之爭、只乏好官吏耳、新省種族二十餘種、皆樸實剛良、若有好官治理、一切可無問題、余(羅自稱)對處理新事方策、有一妥善完密辦法、現在不能宣布、俟到京謁汪蔣後、貢獻實施、決可解決新疆一切問題、余(沙自稱)在車中並將馬部現狀略爲詢問、車至新站、送行人甚多、羅囑余以後可赴京晤汪一行、余遂與羅辭別下車、羅現已赴贛國府當可對新事將有完善處理方法、余定日內南下赴京贛謁汪蔣、再爲報告一切、此次金樹仁在京被捕、其駐京辦公處長張鳳九、亦潛匿無蹤、張鳳九前充金駐京辦公處長、自世變後、又充盛世才之駐京辦公處長、此次金被捕、故張亦逃逸云

# 英法協定

## 英國宣布廢止

倫敦訊云、去年七月十三日洛桑會議時、英法兩國曾訂立協定、其第四條規定、對於一方商務利益、具有歧視性質之關稅上措置、兩國互約避免之英頃將此項條文、宣告廢止云

# 關稅休戰

## 芬亦決定退出

芬蘭首都訊云、芬蘭追隨義國之後、十五日已決意通知國聯秘書處、聲明退出前此經濟大會時、在倫敦簽訂之關稅休戰協定、現在退約者、已有九國云、

又訊、芬蘭政府仿義大利及他國政府之前例、決定退出世界經濟會議開幕公佈之關稅休戰云、

# 豫鄂川陝邊區增防

鄭州訊云、川北赤匪猖獗、駐許昌二十路軍張鈁部移南陽、駐洛陽四十二師馮欽哉部移漢中、分別增厚豫鄂川陝邊區防務成都云、

漢口訊云、楊虎城部由陝境入川、協剿川北共匪事、辦法業已商妥、

重慶訊云、赤匪在羅江種家場及綏定鳳凰山一帶趕築禦防工事、輜重多向通巴移動、綏定潰匪二千餘現集開江境內、協同廖震部克復楊柳關、又鄧侯到梓潼、李家鈺到順慶、傳十日開始總攻云、

漢口訊云、徐源泉十四日由沙市返漢、商鄂西善後、據談賀龍夏曦匪部主力已擊潰、各部正在分途清剿中、施鶴一帶受匪蹂躪殊甚、施南諸縣邊陲閉塞、現擬厲行兵工政策、建築公路、藉使土產輸出、復興農村經濟、已與張羣商妥云、

**本日三大張**


大阪商船出帆

●開往門司神戸大阪
▲烏拉爾丸 十一月廿三日(上午十時開)
▲哈爾濱丸 十一月廿五日
▲香港丸 十一月廿六日
▲烏斯利丸 十一月廿七日
●開往天津(到塘沽止)
▲龍江丸 十一月廿九日
▲志摩丸 十二月六日
●上海福州基隆高雄
▲盛京丸 十一月廿九日(下午三時開)
▲長沙丸 十二月十一日

滿鐵沿線各站及各埠日本國際觀光局船票發售處
車船連運票(往復票火車減二成輪船減一成)通用期限兩個月
大連門司神戸間輪船票(往復票價可減二成通用期限參個月)發售
▲專營貨物代辦處 各地國際運輸株式會社

大阪商船株式會社 大連支店

大連汽船出帆

●青島上海行
▲青島丸 十一月廿四日(上午十一時開)
▲奉天丸 十一月廿七日
●天津行(至塘沽止)
▲長平丸 十一月廿四日
▲天津丸 十一月廿六日
●龍口行
▲龍平丸 十一月廿五日
●長崎基隆高雄行
▲山西丸 十一月廿五日
▲山東丸 十二月五日
●新潟伏木敦賀行
▲河北丸 十一月三十日
●大阪神戸行
▲龍風丸 十一月廿七日
●芝罘威海衛清津雄基
▲遼河丸 十一月廿四日

大連汽船株式會社
船票發售處 日本國際觀光局奉天分局 日電二三九一四 二八六三
仝 大和旅館出張所 日電四六一一
仝 城內出張所 日電三五〇三
哈爾濱 新京(長春)外各地 日本國際觀光分局

阿波共同汽船出帆

●開往芝罘威海衛青島 ▲十六共同丸 十一月廿三日
●開往芝罘威海衛仁川 ▲廿六共同丸 月 日
●開往天津 ▲長山丸 十一月廿五日
●開往仁川鎮南浦 ▲長山丸 十一月三十日
●開往芝罘 ▲十八共同丸 十一月廿四日
●開往青島 ▲十六共同丸 月 日

阿波共同汽船會社 大連支店 大連市山縣通 電話五〇〇一番 六八九一番

惠通行出帆

●開往芝罘威海衛仁川 ▲利通號 十一月廿六日
●開往大阪 ▲惠康丸 月 日
●開往安東 ▲神福丸 月 日
●開往芝罘 ▲神祐號 十一月二十日
▲福壽丸 十一月廿三日
▲志康丸 月 日
●開往門字今尾 ▲照國丸 十一月三十日
●開往青島 ▲松浦丸 月 日

惠通行 電話一一八、三八五二



滿洲唯一避寒處

星浦築屋近海邊。無寒無暑樂陶然。北滿隆冬須暫避。四時皆春境似仙。曉視朝陽升碧海。暮觀明月照長天。招待殷勤房費賤。室中推潔設備全。

房費由金參元起碼

大連郊外 滿鐵直營 星個浦大和旅館



大宗皮貨陸續到齊秋冬禦寒品流行衣料家庭需品旅行用具應時運到二樓附設提莊部各貨廉價折扣上海線呢照碼七扣賜顧參觀一律歡迎

陳列種類 門市部 環球雜貨 二樓 呢絨布疋 綢緞毛皮 化粧物品 三樓 磁器玩具 唱片音樂

德泰百貨店 代表電話四一八七番 大連奧町五五番地



恭頌寬甸縣游擊隊中隊長何明宰分隊長龐化龍警察分局長董善艇三君之德政

查我三區地瘠民貧山深林密事變以來胡匪充斥哭聲[illegible]仍負安之責者非有不避艱險實心任事之官長絕難奏效當局諸公鑒于此客秋遂專派何中隊長明宰剿撫三區匪氛並分局長董善維持各村治安二君公正嚴明不避勞怨數月以來胡匪減跡商民安堵今春青紗障起胡匪又復猖獗三區各村遭蹂躪夙稱重鎮之牛毛塢已十室九空何董二君雖繼續努力籌畫保守而局長趙公深恐力有不逮復選拔龐君化龍分隊長來塢協助視事之初即加保護嚴查奸宄暮月之間荒涼空墟之塢街頓成人家麇集之地此皆龐君防守有方曾得有當以致之且每出發剿匪則身先士卒胡匪聞風不敢犯界三區民衆齊頌萬家生佛至於軍紀之嚴明尤爲地方所稱贊鄙民等感激之餘無以酬謝謹登報端略表微忱

第三區各村長副紳商民衆敬



醫療藥品 醫療機器 注射藥品 繃帶材料
大同大藥房
奉天小西關大街路南 電話四三三九番 二二六五番



奉天新京
孔雀公司
各種新式男女皮鞋



奉天
有喊鐘表行
滿電話二七一二號

總行 城內鐘樓南路西

本行減價期間承各界諸君踴躍惠顧無任歡迎惟以定貨多未到齊以致供不應求抱歉良深茲者新由外洋運到大批手表懷表樣式維新机器堅固定價格外克己以酬惠顧諸君之雅意

支行 站前 千代田通路北


# 佈告

爲佈告事查關於招集日本陸軍士官學校入學希望者業於本年十一月一日由本部佈告矣茲爲在滿入學志願者便利計准於大同二年十二月十五日以前將志願書(須具有確實保證者之連署)像片(四寸)履歷書(須按左列格式記載之)及身體診斷書(限日本人醫師診斷之)呈送駐日公使館附武官陸軍少將曹秉森處以便銓衡凡於大同三年一月中旬以前由該武官接得准予受驗者務於同年一月二十八日午前十時以前至日本國東京駐日滿洲國公使館附武官處報名並受關於受驗之指示

履歷書格式

姓名(有兩個名以上者須於括孤內併記之)
年齡( 年 月 日生)現年 歲
籍貫(須要詳細記載)
滿洲國之官職歷(限於有官職者記載)
學歷(須記載畢業學校名)
修得日本語之程度(要明記日本語及日本文程度)
赴日本豫定年月日(大同 年 月 日到達東京)
兵希望科(步、騎、砲、工、輜重等中之何科)

大同二年十一月二十日
軍政部總長張景惠


西洋傢俱出售

西洋人急速歸國有精美傢俱出售外有樓房出租請至商埠地五緯路一〇七號斯可達工廠辦事處接洽



增設中菜部廣告

敬啓者敝號自開辦以來深蒙各界關顧無任感謝惟以大菜鷄素燒兩種對於諸君宴會似感完備之慾敝號有鑒及此是有添加中菜之必要俾求適合惠顧諸君舒意快暢特由北平聘請高級庖師專做平津筵席凡喜慶堂會大小宴酌均可隨意以切佈置將已妥協擇定陰歷十月初壹日陽歷十一月十八日歡迎屆時尤望各界諸君駕臨以試言之不謬也

大連西崗平和街 東北飯店主人謹啓 電話二三三六六番


# 聞

拜啓者茲因敝友柴春山先生之夫人王氏年六十一歲忽於陰曆九月廿六日即陽曆十一月十三日因病逝世據喪主之意不動聲色喪事減辦迺因市景恐慌不願驚動諸位親友隆情破費及勞光駕敝等念其交游甚廣義氣頗長當此大事若不舉辦實難爲情是以擇定陰曆十月十四日即陽曆十一月三十日成服開弔修經四日陰曆十五日陽曆十二月一日成主送路陰曆十六日陽曆十二月二日正午十二點發引凡向其相契者仰諸至期賜光爲禱恐未週知特此登報佈聞

親戚總代 雷恒成 王伯英 張文奎
朋友總代 石本慣太郎 志摩要之助 眞山明 麗香堂 徐萬清 褚田池 張玉升 楊[illegible] 張景山 楊鳳鳴 劉品仁 王有銘 柳成三 藍少齋 王銘田 王茂 [illegible]
通信處大連市宏濟街七七積鄉堂內

# 焚失地照聲明

西安縣第四區甲道村黃羊溝住戶張日升存有黃平富領名中字六百〇八號減則地四十畝零一分地照一張中字六百〇九號中則地八十畝大照一張中字六百十號下則地二十畝大照一張震字五百四十九號下則地二十畝大照一張黃平九領名震字五百三十三號減則地九畝七分四釐大照一張以上地照五張均坐落西安縣第四區甲道村黃羊溝處馬萬相領名子字一千零七十號下則地三十六畝大照一張坐落西安縣第三區西渭村太平溝處以上共大照六張於大同元年八月間胡匪竄擾焚燒房屋時其中地照或被匪搶或被焚燬已經甲道村村長呈請縣署轉請備案另發大照特此登報聲明除被焚燬之地照外其他被搶去之地照無論落於滿國人以及各國人之手作廢紙

西安縣第四區甲道村黃羊溝 張日升啓

# 雙城盛京時報分館啓事

各界閱報先生台鑒敬啓者本分館爲擴充營業起見爲各界閱者便宜及消息靈通計於帽兒山站設立派報所一處委任劉多權君爲經理如蒙訂閱本報刊登廣告祈與聞君最近接洽不勝歡迎特此敬達順候台綏

# 遺失股票作廢

敬啓者去秋九一五匪陷雙城錢財被匪掠盡後查損失方悉電話公司五八號三個股股票及電燈一股股票均失除向二公司聲明補新股票外該失票無論落中外人手概作廢紙特此聲明

谷紹周啓

# 丟失地照聲明作廢

敬啓者於本月廿一日被竊丟失尹奎倫尹奎緞等韓殿邦房契韓獻卿借字被人竊去先行登報聲明俟查詳細坐落畝數再行登佈無論落於何人之手一概作廢

韓獻卿啓


命の母
婦女常備藥
全滿各地藥店俱有出售

191

# 閩省成立之新政權

## 國號國旗等已決定
## 組織新黨謂生產黨

【上海二十一日發電】關於獨立新政府之旗幟名稱、中國側亦未確知、惟據探聞、該旗上半爲赤色、下半爲藍色、中間劃一黑線、於正中有西南五省之型、並現五🔸之星、至新政權國號、爲中華人民共和國、新政府爲人民革命政府、軍隊爲人民救國聯合軍、

【又二十二日發電】據探聞福建新政府之獨立宣言內容、軍事方面、以蔡廷楷爲總司令、以黃琪翔爲前敵總司令、各行任命、其軍事委員中、有馮玉祥、宋哲元、李宗仁、白崇禧、方振武等連名、又政治方面、於正副委員、有胡漢民、李宗仁、白崇禧等之名、令社會民主黨第三黨及杜羅茲基派結合、結成一個新黨、即結成中華人民黨、該中華人民黨又名爲生產黨陳銘樞章伯鈞等、爲其領袖、於財政方面、陳銘樞投出資金之一部、且沒收福建省之收入一千萬元、並關稅塩稅其他銀行及公私之大企業、而歸爲國家之所有、

## 新政權與共匪間締結不侵犯協定

【又電】福建獨立政府與共產黨諒解之程度如何、曾爲各方面所注目、而新政府與江西中華蘇維埃共和國之間、確聞締結如左之協定、

一、於新政府之下、將掃匪口號、一切排除、赤匪之名稱、改稱爲友軍或赤軍、

二、双方停止軍事的行動、若人民政府之人民革命聯合軍、對共他敵軍發動之際、紅軍絕對不侵犯、

三、聯合軍不得侵犯長汀瑞金之赤軍首府、而建甯崇安等之赤區、歸人民政府之統轄、

四、解放政治犯人、並停止對共產黨之惡宣傳、

## 國府擬政治解決 送一公函

【又電】二十日深夜發出鎮壓福建通電之中央政府、由二十日午後三時開會之國防會議出席者林森、汪精衛、陳立夫、陳公博等、有如右之決議、今明日中、中央國防之通電、當能發表、

一、對於福建、希望用政治解決之手段、與以誘動解決之機會爲目的、而行交換往復一次之公函、

二、公函之內容、因露政意見之對立、而起軍事之行動時中央對此、尙有商議之用意、

## 王正廷談 能鎮壓 某人說不能討伐

【上海二十一日發電】王正廷發福建鎮壓之通電後、對往訪之中國記者所談如次、國家艱難之際、不料福建之叛逆實現、故政府除採取斷乎之手段外、無他途徑此次之運動、依有野心之數人而支持者、故於最近之將來、有得能鎮定之確定云云、

【又電】對於中央向福建鎮壓之通電、中國側消息通、以江西逕部之共產軍從中要挾、如中央用武力討伐、全屬不可能、中央爲備十九路軍之攻略浙江、在由該省向福建通行道路之要衝、令駐少數軍隊、恐爲其所能之爲最大限量云云、

## 洛克斐拉援助 日本公衆衛生

【東京二十一日發電】日本洛克斐拉財團、爲援助公衆衛生事業計、曾呈請擬爲四百萬圓之經濟的援助、建設公衆衛生院、即爲訓練公衆衛生技術官吏之機關、內務省當局對此當表承認、並經直接向該財團方面深行接洽結果、已於最近得以成立具體之交涉、故於二十一日之閣議、由內相報告經過後、陳述公衆衛生院成立之計劃已得齋藤首相以下諸閣僚之同意的承認、今后即將進行實現之工作、定於二年間完了一切建設、至於公衆衛生院之趣旨、即以養成公衆衛生技術官之人材及對於現職者施以補習的教育爲目的、

## 有田大使 將視察滿華

【東京二十二日發電】新任駐比利時大使有田八郎氏、希望於赴任之前、視察滿洲國及中國最近之情勢、廣田外相對此已經許可、於二十二日正式發表、視察滿洲國並中國情勢許可之辭令、有田大使預定十二月一日由東京出發之期間視察滿洲國及中國各要處、

## 軍縮休會 當由幹部會決定

【日內瓦二十日發電】軍縮會議、二十二日開幹事會、將一般委員會、至明年一月下旬決定休會、對於歐洲各國首腦間、以外交機關、爲一般的折衝、此於軍縮會議之根本的進展、提供最良之機會、爲一般所大歡迎、各國間之折衝、在軍縮會議之機構外行之、然此折衝、不只單在軍縮問題、並有審議國際聯盟之改造、及關於札爾將來問題德國之諸根本策、以此意味對於斯問題、能得圓滿之諒解即可促進軍縮會議之順序也、因右之結果、而在意大利爲開軍縮會議之關係各國即將會議之說、較爲有力、

## 華北接閩獨立消息頓呈動搖
## 北平當局講對策
### 中央鎮壓福建殊爲困難

【北平二十二日發通】接到中央以武力討伐福建電報之北方政局、實現動搖之色、本日午前十時、何應欽與黃郛會見爲重要協議後、十一時在居仁堂招集萬福麟于學忠王以哲等在平各將領、報告福建問題、以國難迫在目前、對於興起叛亂之陳銘樞等、須一致協力對待、倘有該黨對華北廣伸魔手、決出以斷乎處置之旨、特求諒解、而西南派已電請馮玉祥援助、聯合華北、一方在華北迷於去就之舊東北軍、亦有蜂起之虞、何應欽特令目下在綏遠之黃紹雄、急赴山西、傳達對閻錫山予以諒解之中央命令、復令蔣伯誠、於今明日中赴濟南、對韓復榘予以諒解、

【上海二十二日發電】中央雖堅固決心鎭莊福建、但無起而應援之者、故中央陷於困難、新政府現實之支爲十九、柱路軍之七八萬大兵、至韓復榘、孫殿英、楊虎城等、舊東北軍閥之將士等、因待遇之不平、戒爲保存自已、暗中支持福建或煽動反蔣氣勢、又南方廣西派之李宗仁、白崇禧之兩雄、因地盤關係、與福建提携若廣東、陳濟棠左袒國府、則有將衝廣東之氣勢、故無起而應援中央者、且蔣介石在江西對共產軍、有對峙之模樣、苟無內部的崩壞、則新政府之前途、暫可認爲其有發展性、

## 粵東江戒備

香港訊云陳濟棠在東江方面戒備甚嚴、似爲準備萬一、更因高級軍官有調動、故謠言頗盛、李揚敬近鄉、向母辭行、即回省、轉東江原防、自最近粵省軍界領袖辭職後、東江之駐軍又復互相調防、獨立第四師鄧龍光部即由韶關調往惠州、以增原東江中心一帶之防務、其餘歸鄧管轄之部隊、廣由粵北開回省城、然後轉往新防地、日內即可竣事、其第二第三等團不久即將開回均州、據官方宣稱、因冬防已屆、原定本月二十七日舉行之秋操已決定延期明年舉行、香翰屏所統帶之第二軍、將由惠州調往江西參、剿共所遺防地、改由獨立第四師接防云、

## 西南近局 (上)
### 元老不得志意態蕭索
### 外交方針聯歐美拒日

廣州訊云、第三軍李揚敬氏自由東江防次回省養疴後、年餘以還、迄未返防、近復有第二軍長香翰屏提出辭去本兼各職事、一般論者、多以爲派系關係、頗值注意、且香氏消極、似較李氏辭職、影響於一集團軍方面更爲重大、蓮日陳氏左右策士、及一般親信將領、迭次奉召集合梅花邨陳宅、秘密商談、對二三兩軍問題多方商討、聞其左右、有主張調李揚敬接長第二軍、而以香翰屏調長第三軍、倘香氏不允就職、則以繆培南或黃任寰二氏擇一提升第三軍長、又有主張邀請前第四軍長張發奎回粵合作者、緣繆培南、李漢魂、鄧龍光諸將、均屬前第四軍將領、張氏如果回粵、自可賴以提挈也、但提倡此說尙屬少數、且亦無多大力量、或不致成爲事實、同時又有主張乘二三兩軍長辭職之際、盡將一集團各獨立師及各獨立旅湊合改編、擴充兩軍、以便位置各重要將領使之各得其所、以備將來軍事上之發展、以上種種、聚議紛紜、尙未得具體辦法解決、於是陳濟棠遂欲問計於余漢謀、同時爲集中軍事力量確定贛省剿共大計、俾決定應付時局環境方略起見、並擬召集各將領開一軍事會議、以期集思廣益統一政見、

### 余漢謀回省

乃特電召余氏回粵、余氏奉電、於二日晨早、由大庾首途、由庾雄公路轉韶雄公路、十二時許到達韶關、在西北區綏靖公署休息、下午二時即乘廣韶路專車由韶啓程、下午七時到達西村站落車、旋即乘汽車返公館休息、是晚十時許、驅車赴梅花邨陳寓、晉謁陳濟棠密談移時、三日陳氏即先開一度談話會、至昨四日上午九時、始在總部二樓、舉行正式軍事會議、出席者除陳氏外、有余漢謀、李揚敬、繆培南、李振良、張國元、杜益謙、李潔芝、譚邃、何犖等、先提出昨日談話會所商定各辦法討論、隨決定(一)關於節省軍費問題、現月需軍費四百二十萬元、由二十三年元月起、減爲三百五十萬元、(二)關於各區綏靖公署存廢問題、以各區綏靖公署辦理以來、成績頗有可觀、工作尙未完竣、決展期兩個月、再派員視察如何、乃定裁撤時期、(三)關於設置全省警衛總處問題、原則通過、留交酌辦、(四)關於香翰屏辭職問題、商至此事、各人考慮良久、結果、僉謂香氏於黨國本有深長歷史、且復久共甘苦、無論如何、亦須極力挽留、勿使遽去、縱使香氏不允再任繁劇、最低限度、亦須請其仍任軍長職務、祇准其辭去中區綏靖委員兼職、商決之後、即席仍推由余漢謀負責、再往勸諫、同時對於諫張枚新未允就任總部副官長職務一節、亦有商及、聞陳氏意旨、擬另予張以較爲重要職務、但尙須再度考慮、方能決定、(五)關於今後剿匪計劃、各將領對此、均有所貢獻、由陳濟棠歸納、決定(甲)定期開展贛省剿共軍事、(乙)即電前方各部準備向前推進、(丙)飭令各軍師長返防主持、(丁)第四師團調返東江補充訓練、改調第五師出發填駐、(戊)飭令參謀處速將前方地圖、分發各部隊、副官處將冬衣解赴前方、分發各部隊、同時將軍用品、如新式槍械子彈、交往運輸站押運前方、各項決定後、直至十二時始行散會陳濟棠於散會後、即飭參謀長繆培南、將決定各各問題、分令各部遵照辦理、

### 陳改造集團軍

陳濟棠因鑒於世界各國、對於陸軍編制、日趨完善、戰鬥力大增、而一集團軍支離太多系統零亂、殊欠提綱挈領之效如總部之下有軍、有獨立師有獨立旅、有獨立團、有獨立營等、各不相屬、指揮作戰、固感極端之不便、而平時調度訓練、亦非所宜、其次如駢枝機關過多、虛耗財力亦不少、與用一錢而獲一錢之益用一人而得一人之當其原則均不符合、曾擬仿照世界各國之陸軍編制情形、擇其完善適合我國軍隊之用者、將第一集團軍澈底改造、一律劃一名稱、此項計劃之擬定於粵省軍事三年計劃之內、惟事繁任重、非考慮周詳、未便實施、最近已飭由參謀長繆培南、草擬改制太綱、仍須徵集本軍全體高級將領意見、分別擬定辦法、方克施行、故特分別電召第一軍長余漢謀、第一獨立師長黃任寰、第二獨立師長張瑞貴、第三獨立師長李漢魂、第四獨立師長鄧龍光等返省、會同商議、昨前兩日余與陳濟棠已將意見事前談商、余氏亦主張將軍長制廢除、以師爲單位、陳氏復許余將來若實行廢軍長之後、仍畀余以南路剿匪軍第一縱隊指揮名義、撥第一軍原有李振球、葉肇兩師、及桂軍王贊斌部、歸余氏指揮、表面上則聲言係剿匪時期之辦法、實際則對余軍權並無稍減、而香李之軍缺則藉此開去以免再發生種種問題、現祇候黃任寰、張瑞貴、李漢魂、鄧龍光等到省、即可決、「李今明兩日總可到達」、若一經議決後、將於明年起實施

## 俄趁機伸手華南
### 陳銘樞力避與日衝突

【東京二十二日發電】對福建省之獨立宣言、蔣介石以魁首陳銘樞爲叛亂罪、曾決意討伐、但據某方面接到情報稱、於陳銘樞之背後、似有共產黨伸其魔手之模側、就中美國亦承認蘇聯、美俄兩國握手之結果、俄國對於遠東日本之勢力、依美國得牽制到某種程度故俄國向華南方面、甚爲伸張、漸次似欲樹立赤化全中國之計劃模樣、陳銘樞之舉旗、觀測爲實行其第一步者、故日本國關於陳銘樞今後之行動、與福建省獨立運動之推移、加以監視、而徐徐講求對策、現陳銘樞極力務期免見與日本以干涉之口實、故對居留日本僑民、觀測諒不能施行陷於危險之情事、

## 粵陳態度極愼重 日內將表示立場

【上海二十二日發電】因中央之逆宣傳、會一度傳播反對福建新政權廣東軍總司令陳濟棠、現尙未決定向背、然鄧澤如二十一日出席陳濟棠召開之西南政務委員會後、略談如次、西南當局對於福建獨立運動決定採取愼重態度、恐于數日內容發出聲明、以表明立場、陳友仁現在福州、該氏向所主事之西南外交、因之不受影響云云、

## 粵英借欵進行 英似圖驅逐日美勢力

【上海廿一日發電】廣東陳濟棠與英國間、現秘密裡進行二千八百萬、香港弗借欵、是似英國企圖將驅逐日美勢力

## 中央謀援粵牽制 新政府蔡將拘禁說

又電中央政府對福建、廣東之省境兩軍之衝突、爲不可避免、其勝敗即可決定新政府之成否、對於廣東軍陳濟棠與以軍事的財政的一切援助、正積極準備、而新聞界亦姑務極端的顛倒福建、

又電據南京政府之情報、蔡廷楷蔣光鼐、劉松獨立運動、無如陳銘樞李濟深等之熟心、因而被新政權忌避以保護檢束之形式、而行拘禁、此南京政府之逆宣傳也、

## 國府主席 林森回寧

南京訊云、林森十六日晨八時半乘應瑞艦抵京、褚民誼、彭學沛、陳紹寬、朱家驊、王世杰、魏懷、呂超、陳其采、李元鼎等赴下關江干歡迎、旋入城回邸、據林稱、在閩時蔣光鼐、陳銘樞等曾晤談、但未涉及政事、報載種種、事前未聞及、究屬如何、不得而知、胡漢民在港、傳說將至閩、予亦無聞、予途中在象山三都兩處稍停、視察軍港云、又訊、林主席乘應瑞艦抵京、應瑞艦下錨後、各國軍艦均鳴砲升旗示禮、林上小輪與歡迎者一一握手、登岸後即乘車逕返石板橋私邸休憩、據林語記者、此次回閩、除掃墓外並無其他任務云、

## 因蘇俄無所顧忌 歐亞連絡漸黑暗

【東京二十一日發電】日本鐵道省先來曾接到由蘇俄通商省拍來之改正蘇俄國內鐵道運費之通告、因此事乃爲歐亞聯絡交通上重要之問題、故於接到是項通告後、關於此項減價審議實行之期間、曾屢向蘇俄方面通電照會、而蘇俄對此並無一次之答覆、已露其頗不誠意之態度、尤如關於一切聯絡上之事務、最近亦無片紙之通告、日本鐵道當局關於蘇俄國內諸般變動之情報、只處於除由滿鐵會社德國及其他歐亞聯絡之三個國家接受而外並無別法、一面聯絡幹線之敦賀、海參崴之航路、最近蘇俄已弄其如不容天草丸單獨入海參崴港以蘇俄自國引導船、引對入港、並對於乘客之照像材料及望遠鏡等等、悉加封貼等非常手段、向旅客者投以不快之印象、因而經由烏蘇里之旅客、極漸稀少、即於歐亞聯絡上、亦實投以將行一抹之暗影、

## 日印第十三次會商開會
## 日方提示讓步案
### 會商當急轉直下的解決

【特里二十一日發電】第十三次日印本會議、二十一日午前十時開會、對於十五日之第十二次本會議、由印度側提示之回答、日本側提出之再回答、則係日本側最大限度之讓步、據聞其內容如左、

一、品種別、容納印度側之主張共爲四種別、其比率亦照印度案承認、但品種間之通融量、爲全體之一成、即四千萬平方範、尙不出四億平方碼之碼圍、並於品種間以四千萬平方碼、得相互通融、

二、一年分二季、一年之分配量五分、即以二千萬平方碼爲最高限度、如有超越之量承認加入翌年度分計算之印度案、

三、對於綿布最高四億碼之綿花購買量、則承認百五十萬包、

四、從量稅、則承認僅於若製綿布課以五安那四分之一

五、對於雜貨之從量稅、含有不爲禁止的稅率趣旨之條項插入新條約內、

六、關於滙兌、要求印度撤回其主張、

以上日本側、第一關於品種問題、其主張強硬、不能再讓一步、已求其諾否之回答、由於回答之內容、固當明瞭、於日本側已屬最大限之讓步、倘得印度側承認之回答、即着手協定案之起草、聞民間代表之一部分、對此次成立日印協定、頗屬樂觀、

### 發表聲明

【又電】本日之會議後、發表如左趣意、日印代表、自二十一日午前十時會合、日本代表於前回之會議、對印度代表之提出提案、施行詳細之回答、而對此印度代表、要求審議該提案之時間、於是會合終了、

## 美財省斯顧問辭職
### 因與現政府意見不一致

【華盛頓二十一日發電】美國財務省特別顧問斯卜列格氏、追隨長期賜假中之吳金財務長官之後轍、已於二十一日向羅大總統提出辭表、斯卜列格氏自一九三〇年以來、即任英格蘭銀行之經濟顧問、爲頗具盛名之財政專門家、被羅大統聘至政府就總財政特別顧問、與吳金長官共爲正統派通貨政策之論者、對於羅大總統以通貨膨脹爲目標之現金收買政策、及其他通貨政策、意見極不一致、已爲世人周知之事實、當於吳金長官引退之際、已多傳伊將辭職、斯卜列格氏當於提出辭表之先、向羅大總統呈遞一書、表明因被國民與論促醒、除此種方策而外已無防止趨赴於無限制的膨脹政策之善策、予(斯氏自稱)以深爲失望的憾慨而政府脫離之原因即在於斯等語結、果因吳金氏及斯顧問等之退塲、羅大總統之膨脹政策、將有急驟的轉變亦未可知、

## 丁貴堂談話
### 設關地址調查中

北平訊云、財政部特派專員丁貴堂、奉命來平進行、長城各口設關徵稅事宜、在平業經多日記者曾訪晤丁氏於其寓所、詢以設關問題進行現況、丁氏談話如次、長城各口設關問題、第一步爲調查工作、因必須將擬行設關之大小口地方情形、及貨物出入狀況調查淸楚、始能斟酌辦理、副稅務司張勇年玆赴榆關視察並赴義院口、界嶺口實地調查、前日返平後已又由平赴古北口至喜峯口間、山路難行、二十日內即返平、轉過唐山古北口、喜峯口、冷口、潘家口等在調查、各口調查竣事後、即開始分別在各口成立稅關、其設關地點、除古北口喜峯口、潘家口、冷口、界嶺口、義院口、六大口設關外、其餘小口、均設稅卡、以期週密、各口日軍閒已有撤退者、其日軍未撤之口、設關時由我方通知即可、無庸交涉、張君出發時、薊密區行政督察專員公署特派專員、羅實同行、以便與各口日軍接洽、本人與張稅務司俟調查完竣即返京復命、屆時財部或另派專員北來辦理設關事務云、

## 贛匪區之赤色恐怖 (續)
### 召開群衆大會迫加入匪軍
### 各地鄉民組織大刀會對抗

例如命令集中瑞金時只說開到瑞金去開會五用兩元大洋一元穀子、收買一個人當匪軍、或仿會昌辦法、以大洋三元至四元收買一人去作戰、六、仿效長汀動員模範團加入匪軍的方法、騙他們去配合東方軍團打十九路軍、俟其開到河田、再說明是加入工人師、(三)發動工人師、與少共國際師時、發生搶兵的嚴重現象、(四)不去當匪軍的、就封他的房子、(瑞金有一「鄉蘇」、封了不當匪軍的十八家、)(五)指定農戶農戶要擴大匪軍幾名、(六)將某處(十六至四十五歲的羣衆之姓名、抄錄下來後、即由區蘇馬上派人送『光榮區』至該鄉、按名指定集中、(七)利用開羣衆集會的機會、把前後門關起來勒令報名作戰鬥員、

▲防止逃兵 (一)設法調劑糧食缺乏之地方、甚至有一天只吃一頓稀飯者、(足見匪方之苦)(二)檢舉反動派、嚴防由強迫而來之整批「開小差」(足見大部份匪兵均欲投誠)

▲政治工作 (一)機關與政治委員、應指導組織火線的「喊話隊」、並須選擇適當人員、如遇軍多湖南人時、即多送湖南人担任喊話工作、(二)嚴禁與敵兵對罵、又匪方內部動搖、極爲恐慌、曾喊出下列口號、(一)「敵人做了這麼多堡壘、打到那一天才能打完」、(二)「敵人飛機更多了、又放毒瓦斯、我們沒有什麼辦法對付」、(按我軍並不用毒瓦斯、曾由行營政訓處製有小傳單用飛機散發、使匪區民衆不致受土匪之區)(三)「贛南我們的力量太弱、主力匪軍不來、沒有辦法打勝伙、」(四)「四次圍剿打破了、又來個五次、將來去有第六第七第八次圍剿、不知打到什麼時候才完結、」

▲民衆怨恨 在此種情形之下匪區民衆對於匪軍之反感、自益加深、其最顯著之實例如下(一)會昌尋鄔安遠等處有幾個鄉、擴大匪軍之結果、已成爲羣衆的恐怖、(二)每次召集羣衆會議、都沒有羣衆到場、原因爲怕當匪軍、(三)一部份地方的民衆已組織大刀會、與匪對抗、或擾亂其後方云、(完)

## 贛教育廳 實驗義務教育

南昌訊云、贛省教育廳、爲推行義務教育起見、特先就省會(南昌)劃定區域、設置義務教育實驗區、俟實驗有效、再漸次推行各縣、業經組織實驗區管理委員會派定賀能千、謝歐趙(可鄉蔡、漱芳、程懋城、盧祝平、張哲農、涂淋、鄭汸等爲委員、正式成立、刻正開始調查設計、關於調查方面工作、規定如下、一、調查學齡兒童數、及就學狀況、二、調查師範生人數、及服務狀況、三、調查私塾狀況、四、調查原有公私立小學狀況、五、其他關於設計方面、一、計劃設校地點、二、編造經費預算、三、計劃投考並訓練師資、四、規定勸導及強迫兒童就學辦法、五、規定緩學及免學辦法、六、規定處理私塾辦法、七、規定勸導區內義務教育辦法、八、規定考核區內義務教育教師成績辦法、九、編輯義務教育圖書、十、其他、

## 華北戰區 災黎三百餘萬
### 查放專員調查報告

天津訊云、華北戰區救濟委員會急賑組、此次查放各縣賑欵、已告就緒、現正着手結束查放專員、提前回省、未了事宜、移歸縣府賡續辦理、該組據逐津各縣專員調查報告、戰區十六縣災黎總額、共計三百四十八萬五千四百八十六人、災情最重人口、計有一百四十一萬三千二百十一人、次重人口一百零八萬九千五百七十三人、較輕人口九十八萬二千七百零二人、此項報告、該組已造具災黎調查統計表、送往大會備查云、

## 西北郵航 蘭州以西尙難恢復

南京訊云、交通部據歐亞航空公司呈稱、各地寄往新疆郵件積存蘭州、爲數甚多、擬冒險運往哈密、迪化等處、經電迪化站知照後、旋得復准督辦公署函、在大軍未凱旋前、不准飛機來迪、否則扣留等語、交部以歐迪飛機既經新省督辦公署阻止、自難強行飛駛、已呈行政院鑒核、上海訊云、李景樅語記者、交部近令歐亞航空公司本年內完成中俄德航線一事、恐爲事實上所難能云、

# 介紹奉天著名醫院

**新井醫院**
內科、花柳病 產科、婦人科
入院隨意
奉天八幡町四番地 電話四五七九番

**石川醫院**
內科小兒科
奉天住吉町七番地（奉天館前）
院長醫學博士石川精一
電話二四五六番
入院隨意

**岩竹醫院**
花柳病肛門病 皮膚病一般外科
診療 自午前十一時至夜間九時
入院隨意
奉天八幡町四 電話三八七七番

**大橋醫院**
小兒科 內科
午前宅診 午後往診
入院隨意
奉天橋立町一七 電話二二三六番

**回生病院**
內科外科一般、秘尿生殖器化柳病、產科 肛門科、婦人花柳病
院長 院主 青島貞安 電話弎八二番
附屬產院（入院隨便）
奉天平安通（藤浪町角） 電話二八五五番

**岡本醫院**
產婦人科
入院應需
奉天稻葉町八番地

**高尾醫院**
眼科皮膚科 梅毒科
奉天青葉町一番地
入院隨意
電話四二五七番

**永井醫院**
皮膚科、肛門科病、外科 花柳病、Ｘ光線、一般
入院應需
奉天琴平町八 電話二九九二番

**永松醫院**
耳鼻咽喉科
診療（午前八時 午後八時）
入院應需
醫學士永松秀雄
奉天醫科大學正門前
電話二三三三番

**西田病院**
產科 婦人科
入院隨意 出產派出
奉天木曾町十一 電話三一〇九番

**松岡醫院**
內科外科 眼科
診療午前八時 午后八時
嗎啡鴉中毒 入院治療應需
奉天十間房（金城館橫大街） 電話三四二五番

**中島齒科醫院**
齒科、口腔科
奉天住吉町六 電話三二八一番

**光門齒科醫院**
奉天千代田通二十一
院長東京齒科醫學士光門石一
電話（呼出）三〇三一番

**末岡齒科醫院**
齒科專門
奉天平安通十四 電話四一六五番

**川西齒科醫院**
齒科專門
宇治町十四番地

**中島齒科醫院**
奉天青葉町卅二番地
齒科醫學士 中島高之助
齒科醫學士 中島孝彥
【電話（呼）四一八三番】

**堀江齒科醫院**
齒科專門
奉天琴平町五 電話四一四一番

**山領齒科醫院**
齒科一般治療
平安通二〇 電話三六五三番

---

## 農業用機器收穫用機器俱全

總批發 奉天浪速通 合名會社 **藤田洋行**

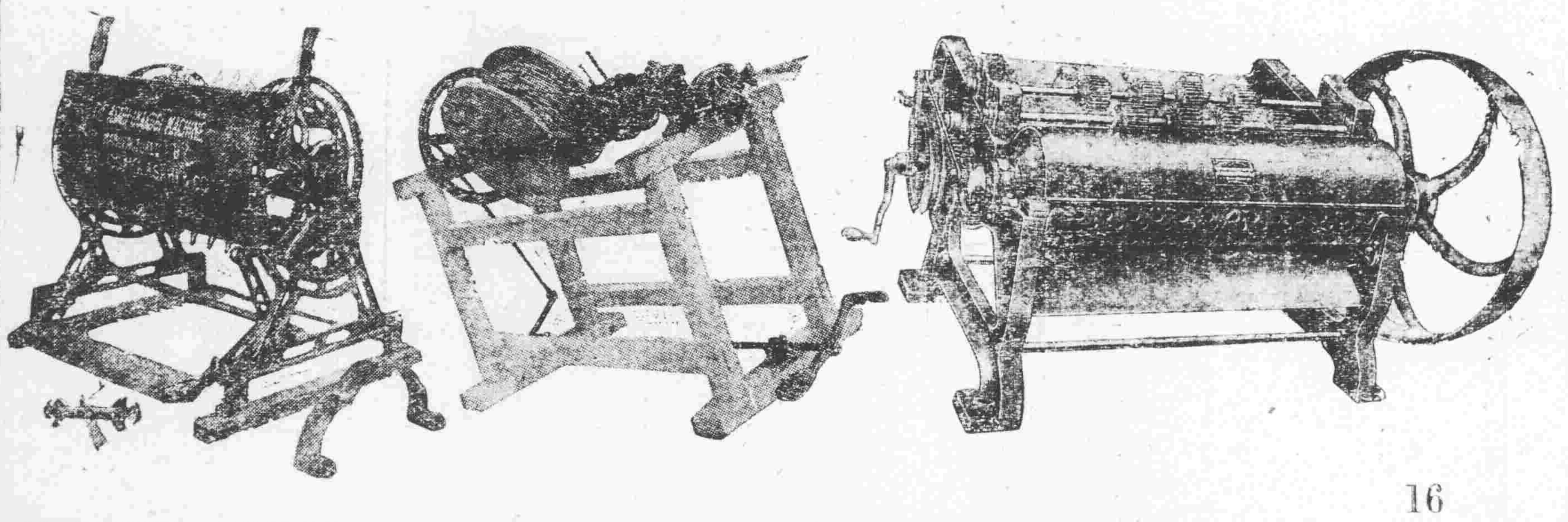


16

---

天下一品

萬

## 萬字老牌醬油

日本國之一年間醬油釀造額四百萬石
本工場是日本最大工場釀造最優醬油
本工場一年間醬油釀造額六拾萬石

資本金參千萬圓
野田醬油株式會社奉天出張所
奉天宇治町六番地 電話二六九七番

---

## 止痛靈藥活絡精

大連日本橋藥局

---

美術陶器 精巧雅麗
實用陶器 價廉耐久
陶磁器 茶器 玻璃

## 中村陶器店

奉天春日町八番地
日電話二三八五番

---

密閉室內 最適宜
專賣特許

## 勝利火爐

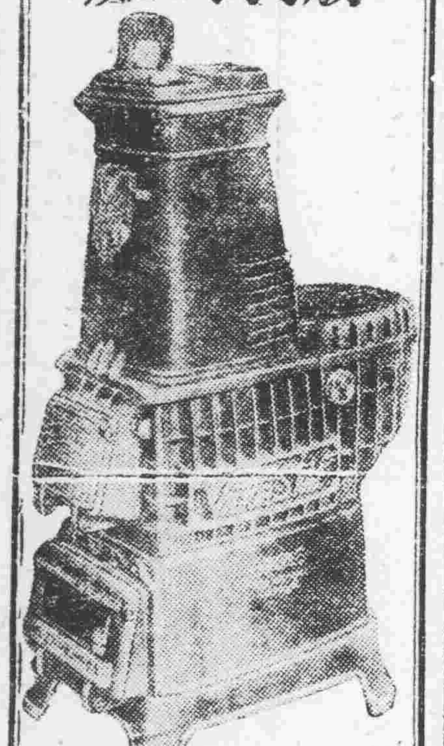

特徵
一 快無發出毒氣與塵埃之虞
二 節省燃料
三 能發高熱且使未燃燒瓦斯完全燃燒
四 容易節制溫度
五 縱有大風之日亦無犯風冒煙之虞

特許勝利火爐製造元
總代理店 **絹田商會**
出張所 奉天速浪通四五 電話四五四四番
本店 大阪市西淀川區浦江

---

## 第威德潤腸丸

有平肝潤腸開胃之功效

此丸藥性溫和老幼咸宜有平肝潤腸開胃之功效凡患便閉或大便無常者服之尤見靈效服後既不腹痛更無猛烈冲瀉之弊

佳餚滿桌 尚嫌乏味

各大藥房均有出售

---

日文 漢文 英文

## 東洋打字機

實務界之一大福音、完備之縱橫併用機、

販賣並應需印書 日文漢文打字機生短期養成

滿蒙代理店
奉天日站春日町一二
**小林又七支店出張所**
日電圖三五〇一番

---

## 赤玉牌葡萄酒

精力衰退不眠症
神經衰弱等病
服之最佳保養身体
朝夕飲此赤玉一杯
久而久之必奏快癒！

補血強壯葡萄酒

# 南京政府接濟 鄧鐵梅匪餉械

## 我艦隊出動 誓必弋獲

日下在鳳凰城喇嘛廟潛伏中之鄧鐵梅、因滿日軍之進擊甚急、且缺乏糧食子彈、部下逃走者極衆、曾電請南京政府、要求補充接濟、業經南京政府之認可、故對其部下匪首鵬飛以下二百名、謂將由南京政府、送到糧食子彈、遣派戎克○○隻至莊河附近海處、準備上陸、滿日當局探知該消息、急派在旅順停泊中之海邊警備艦、急航莊河現莊河日本警備隊長、及縣警務局長已經連絡努力捕捉該怪戎克船云、

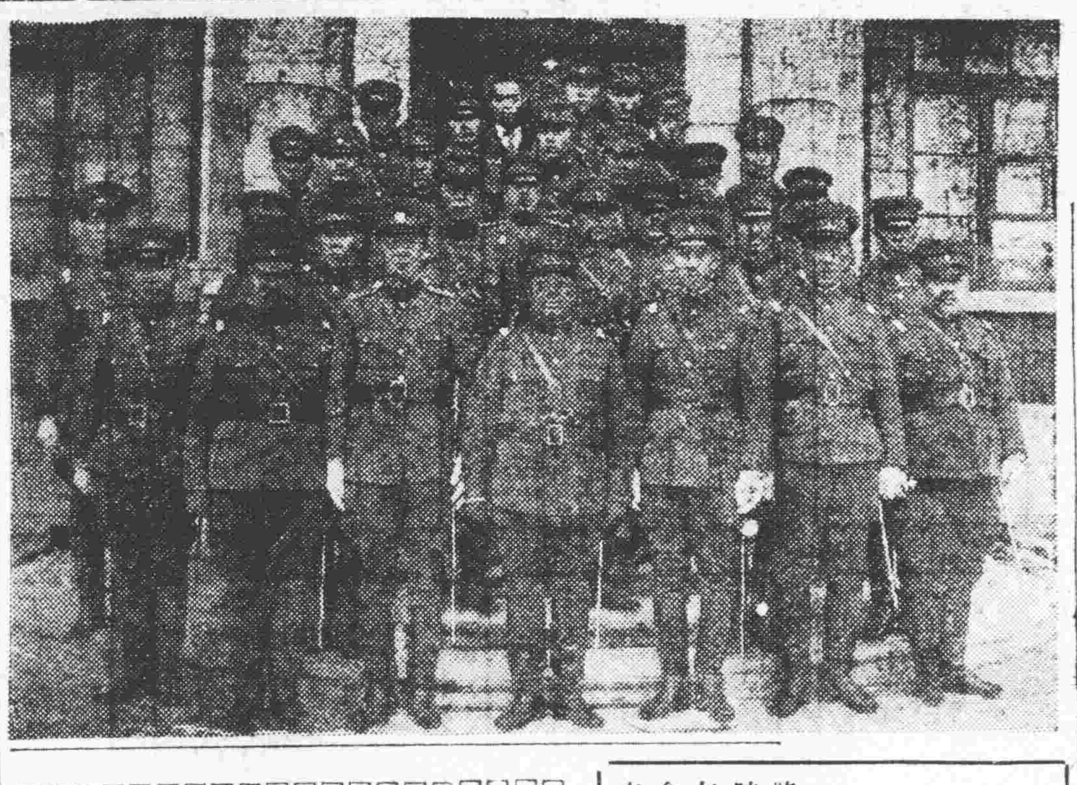

寫眞說明

**觀操團 晉府覆命**

赴日觀操團、于芷山上將等一行、二十日午後七時三十分回京、二十一日午前十時、參晉執政府覆命、此圖乃在承光門所攝之紀念合影、

## 中國籍軍士 一律解散 警備部整頓素質

奉天省警備司令部、現以各部隊之軍士、多有中國籍者、茲爲整理而資劃一起見、特通令安奉、營海、鴨綠江、中央瀋海各地區、凡中國籍之軍士一律解除武裝、現正羈押北大營內、正從事嚴查調查畢、結果、凡中國籍一律解放、其條滿洲國籍者、重新改編、以示整頓云、

## 三谷廳長 傷勢漸愈

三谷警務廳長、因於錦縣返奉途中、視察葫蘆島歸途之際因所乘搭之輕油車、機關發生障故、致而顚覆、當將該一行因而負傷、各節已誌本報、茲該一行即行改乘十九日列車返奉、就醫於南滿醫院、同時奉垣要人等、連日前往慰問、聞三谷廳長、傷勢業已輕減、僅右腿上部、小受微傷、爲從事休養計、定日內將赴湯崗子溫泉處靜養、至東川警務科長、受傷較重、現正從事診治中、對往訪慰問之人士、暫不接見云、

## 海克拉哈兩路開通在即 交通上一新紀元

齊由鐵道建設局之手、曾在建設中、之黑龍江省泰來海倫間一九一、八啟羅(所謂海克線)及齊克線之拉哈支線、由哈拉至納河三八啟羅八之鐵道、即將完成、由十二月一日兩鐵道決定交與鐵路總局、正式開始營業、因此四平街、哈爾濱間以國線完全通過矣、又與有之同時、將從來之國線線路、更改如下、○濱北線、三二六粁(基羅)三王馬船口北安即北安鎭間之從前呼海線、加入海倫北安間(二二粁八)、此管理者以呼海鐵路擔任之、齊北線(一五六粁五)、在三間房北安間之從前齊克線、加入克山北安間(五五粁一、)訥河線(八六粁八)寧年訥河間、以上兩線之管理、歸於齊克鐵路局擔任之、營業開始后之列車運轉如左、齊齊哈爾北安間、每日貨車二回、客車二次、寧年訥河間、每日混合車一次、及不定期貨車運轉、海倫北安間、每日貨車二次客車一次、混合車一次、客車運驅時刻如左、第四〇一列車、齊齊哈爾發、午前一〇時〇分、北安着、午前六時五六、第一列車、齊齊哈爾發、午前七時半、北安着、午後二時〇分、混合第六二五列車、北安發、午后二時四〇分、海倫着、午后六時四二分、第二十一列車、北安發、午前六時〇分、海倫着、午前九時一七分、第二十二列車、海倫發、午后三時〇分、北安着、午后六時二五分、混合第六二六列車、海倫發、午前六時半、北安着、午前十時三十五分、第二列車、北安發、午后三時〇分、齊齊哈爾着、午后九時半、第四〇二列車、北安發、午前一時四五分、齊齊哈爾着午前六時五六分、第四〇三列車、寧年發、午前九時三〇分、訥河着、午后〇時三十一分、第四〇四列車、訥河發、午后一時一〇分、寧年着、午后四時一七分、

## 西安煤礦公司籌辦 瀋海電燈廠

西安煤礦公司、此次與奉天電燈廠、共同出資的作成設立瀋海電燈廠之具體案、現尚當局請願中、從來該地並無[redacted]廠、滿洲國成立後、瀋海路沿線更形發展、該地居民、尤爲切望該廠有設立之必要云、

**天氣豫報**
廿三 北西風 雪後晴
廿二日溫度 最高 零度五 最低 零下十二度七

## 教育局長視察各校

【延吉】本縣教育局長張連級氏、偕同縣督學李榮卿君、於日昨、(十五日)乘汽車赴龍井村縣三校視察畢、並擬赴頭道溝縣四校、及東古城子一帶等校視察云、

## 警隊剿匪須不分畛域

奉天省公署警務廳、現查各縣剿匪警隊、時發生意見之情事、殊屬非是、特于昨通令各縣公署、轉飭各警隊、嗣後剿匪、須取聯絡性質、不得發生齟齬、致誤戎機云、

## 住戶來往親友 須即登記册簿

瀋陽警察廳、現查已屆冬防時期、爲[redacted]省垣治安、以免匪人潛匿起見[redacted]除通令各署詳細調查各管界內戶口外、並又于昨通令各署、轉飭各分所對於商民住戶之來往親友、須即登册簿、每日由各分所送署以備考核云、

## 女招待取消之後 限制婦女入零賣所

市內各鴉片零賣所、已決定於本月底一律取消、已數誌本報、茲聞瀋陽警察廳、深恐女招待取消後、一般青年婦女藉吸烟爲名、而變相仍操舊業、特行規定、凡婦女未滿四十歲者、一律禁止入零賣所吸煙、違者一經查出、即行處懲不貸云、

## 穢物關係衛生 警廳飭屬詳爲調查

瀋陽警察廳、現以各署所屬衛生隊、[redacted]經撥歸市政公署接辦、而關於市內各街穢物堆積狼藉與否、關係公署衛生、至深且巨、並與警察等職責攸關對於保健市民、排除危害於未燃、亟有隨時督促改成之必要特於二十二日令飭各署所、對於十一月份、管境內所有之堆積穢物情形、飭令詳爲調查、列表塡報、其調查者爲、(一)前存數量、係指以往積堆之數以噸數爲標準、切實估計之、(二)傾倒噸數、係指一般商民該月份中、共倒若干噸、(三)運除噸數、係指市署衛生隊夫、所運除數目、(四)現存噸數、係指由前存及傾倒中、經運除剩下存數、(五)備考應將十一月份增減若干、切實記載云、

## 籌編三年預算 催報奉省資料

奉天省署、又奉民政部、第八零八號訓令、爲令遵事、本部爲編制大同三年度預算起見亟須徵集附開關於土木之道路河川及其他等項、調查資料、以供參考、除分行外合亟檢發各項調查書式、令仰該署依式詳晰調塡、務於本年十二月十日以前報部、勿延爲要此令、茲將飭查各項、誌之如下、(一)道路改良調查、(二)河川堤防調查(三)水陸連絡設備調查、(四)都邑道路新設、並補修調查、(五)都邑內橋梁新設補修調查、(六)上水道調查、(七)下水道調查、(八)都邑內河川護岸調查、(九)其他公共土木施設調查云、

## 市署釀資撫卹 慘斃清潔夫

奉天市署所轄衛生隊第四區清潔夫魯鳳春、在白塔寺前、被電車軋斃、已見本報、茲聞市署查該清潔夫家有老小、生活非常艱難、特由市署全體職員、及電車人員籌予捐助、而衛生隊每人一角、長官每人一元、以維生活、而免遺爲凍餒云、

## 馬政局購置 大批抽籤馬

【新京專訊】新京馬政局、日前購入國立賽馬場之抽籤馬四十九匹、關係由安達馬政官於海爾方面所購得、共爲九十九匹、將五十匹交給哈爾濱應用、此四十九匹、用作爲明春月二十一運京、並將由京轉奉以備奉天來春賽馬場贊助員抽籤之用云、

## 高級警官出缺 由縣長監試選揀

奉天警務廳、以各縣警務局之各署長 科長等高級警官缺出、未便任令局長派員接充、特飭令各警務局、遇有署長科長等缺出、將預選人員送縣公署、由縣長親自監試考選云、

## 令按旬報告 各種糧價

奉山鐵路局、於昨通令新民溝幫子、錦縣各站、由本月二十一日起、仰各站于每旬初日(即一、十一、二十一日)調查附近糧棧各種糧棧以電報報告云云、

## 警署長召集會議

【西豐】本縣警務一署長、傅希林氏、蒞任以來、矢勤矢愼、既蒙上峯所嘉許、復得地方之歡心、際茲冬防吃緊時期急謀防患於未然、遂於月之十九日上月、召集全城各分所長開冬防會議、嗣後各分所長各盡各職、各守各責、對於地方治安、絕不可疏懈云、

## 廳令嚴查 邪教煽惑

【西豐】本縣警務局、頃奉奉天警務廳令開、略謂查東邊各縣、往往有邪教徒、分佈各鄉村、勸人入教、煽惑人心、關係地方治安、殊爲重要、特於日昨通令各縣警務局、轉飭各村分駐所一體嚴拿、不得稍涉疏懈、而重地方之治安云、

## 院令飭查調詞架訟

【西豐】地方法院分庭、昨奉奉天高等法院通令略謂現查各縣往往有不良刁徒、專調詞架訟、欺害鄉民、玩忽司法、此等行爲殊堪痛恨、仰令該縣法院分庭、通知警務局一體查拿按、法懲辦、決不寬宥、以重司法云、

## 商標局開辦 請求登錄者頗踴躍

【新京專訊】滿洲國商標局於日昨二十日上午九點在國院內、正式開始辦公、當日接收請求登錄者、總數達九千五百五十八件、其中代辦人請求者十六名、直接報名者十三名、共計二十九名、又代辦人已指定者、截至前日爲二十五名云、

## 衛生各機關 民部令報奉省

奉天省署、頃接到民政部第八零五號訓令、爲令行事、查關於所屬衛生機關之設置內部如何組織(如設科分股事務之分担等)職員之階級資格(如薦任、委任、僱員等級醫師、藥劑師、獸醫等資格之區別)等項亟待明瞭、除分行外、合亟令仰該署遵照、轉行詳細列表、迅速報部、以憑考核爲要此令云、

## 召集妓館代表 研究檢驗辦法

由瀋陽警察廳管理中之關於各種營業、涉及保護市民健康等營業人等、對於該等之身體及一切藝術、均由該廳分別檢驗審查、各節已誌本報、茲對於極關人生健康之妓女等、迄未實行檢驗、現該廳因勢在必須實行起見、更免除一切反對計、特於二十二日、召集市內之南北市場、工業區西北市場等處、妓館業者之代表等、於詣誡後、復不准娼戶售賣私烟及土之中、會由官方通知、將來對於妓女之檢驗中、一切辦法、有所議云、

## 妓女福音◈人販厄運 取締買賣妓女 暴利勒辦法 附屬地妓館亦將受適用

【新京專訊】民政部近以滿洲各地、娼寮林立、一般無道德之徒、每藉此希圖暴利、實有背我王道立國之本旨、該部對此有傷人道之現象、認爲亟有禁止之必要、規定取締買賣妓女、暴利勒索辦法、關於各附屬地之妓館、現亦正與日當局協商、以便同時嚴勵查禁、以謀妓女幸福、而維護人道云

## 第一監現押人犯

小南門裡、第一監獄、前因收押人犯過多、向高等檢察廳請准、撥送遼陽監獄一百名、自撥送之後、第一監獄又陸續收押人犯、截至二十一日又達一千一百七十餘名云、

## 省公署催報 羅災人民

奉天省公署、前曾奉部令、調查各縣羅災人民、茲查業已多日、尚有數縣、未呈報來署特于昨催令各縣、速按前頒表式、逐一查塡報署、以資轉報中央云、

## 奉市警網 十一警察署 一百三十八分所

瀋陽警察廳、近對所屬各署之警察分駐所之名稱、及駐在地等、業經調查竣事、飭令所有警士等、盡悉各署所址、其最近各署管轄之分駐所、爲一署城內、管轄分所共爲十二處二署大小東關一帶、管轄分駐所共十四處、三署大小南關、管轄分駐所十四處、四署大小西關、管轄分駐所爲十五處、五署大小北關一帶、管轄分駐所爲十九處、六署工業區一帶、管轄分駐所爲十處、七署大小東邊門一帶、管轄分駐所爲十六處、八署商埠地一帶、管轄分駐所共十四處、九署十間房一帶、管轄分駐所共計八處、十署北市場一帶、管轄分所共八處、十一署瀋海站大北邊門一帶、管轄分駐所爲八處、總計市內共有警察署十一處、分駐所一百三十八處、另有一署

## 嚴拿地痞用保安全

【北鎭】縣署、奉省警務廳嚴令、現因鞏固地方安全計、深恐地痞、勾結胡匪、驗援地方情事、本縣傳務飭警務局一體派長警認眞拿獲、嚴重罰蓁、決不寬貸云、

## 志願鴉片小賣人 省垣再錄二十名

當局爲對市內、及全省各縣鎭、普設鴉片零賣所起見、特對該項零賣人、若手擴募二百餘人各節、已誌本報、奉天省垣之報請志願担任者、共爲八十餘人、照現下之情形估計、決於此八十餘人志願當中、揀選其資格忠誠、家產殷實者、二十名充任市內小賣人、將來該項商人錄取後、即行飭其於市內偏僻之警區內、從事業務緣原有之小賣人、共爲五十六名、該等營業地、均爲城內繁華之地、爲便利吸者計、正在請示核定中云、

## 警察第一大隊回奉後 第二大隊待命中

出動盤石濛江等地、從事助剿匪患之奉天警察第一大隊之一部、計共三個中隊、約計三百餘人、現因任務終了、當於二十一日午後、搭乘瀋海鐵路列車、凱旋回奉、稍事休養復再從事維持省垣之治安、聞駐在省垣修練中之警察第二大隊爲協助省內之安謐計、亦有待命出動之消息、現該隊正在準備中云、

## 各監獄聘請日本教誨師

奉天司法當局、現對于改善囚犯待遇、及內部設備正從事努力改善中、茲爲使一般囚犯悔過自新起見、各監獄聘請日本人教誨師各一名、以資各囚犯素質向上、現安東業已實行其餘各縣監獄、亦將分別實施云、

## 韓雲階再起說 名功未具罪狀尚存 監察院側首示反對

【新京專訊】近據某報消息前黑龍江省長韓雲階氏將有再起充某要職說、中央監察院當局、對此特作、如下之談話、韓氏前於本年六月二十日因僞造公私文書及印章、並私挪公欵等非法行動而獲罪經監察院摘發、參議府會議議決、懲戒革職、聞該氏罷官以後、蟄居金州原籍、謹愼自持、吾人尚稱滿意、近據報界消息、突傳將有起用任北滿特別區長官、或東渡與日本有力官民、從事連絡且披露其自身感想、吾人認爲非屬謠言、此即該氏一派之策動、絕非事實、蓋該氏罪狀顯著被罰革職、名功未具、罪狀尚存、若復重任要職、斷乎不可、監察院方面當首示反對、該氏免官未及半載、若復有此輕舉妄動、實與我國懲戒有所未合云、

## 全國稅務會議 議決要案五項

【新京專訊】此次財政部舉行之全滿稅務監督署長會議、本日(廿一日)已行閉幕、聞該會議議決之重要事項如左、

一、粱穀捐之改正、
一、熱河省及西興安分省租稅之免除、
一、改正稅務監督署管轄區域及添設稅務監督分署、
一、實施奉天省內稅捐局之一縣一局制、
一、關於全滿稅制、實行特別

## 瀋水小新聞

### 掃雪慘劇

市內小東關下頭、恩家胡同住戶、夏殿才老叟、年五十餘歲、於二十一日上午十時、上房頂掃雪、因腿腳不便、未行站穩、致由房上摔下、致將頭腿均已摔傷甚重、當即昏去、迨抬進屋內 因年老氣衰、即行氣絕、家人撫屍大哭不止云

### 雪埋嬰屍

小東關下頭文縣軍胡同雪堆內、於二十一日下午三時、有野犬由雪中掏出嬰屍一具、身長尺餘、五官四肢俱備、惟口內堵塞棉一團、視之爲女性、不知何人所埋於雪中、該嬰被棉花堵死想必爲私生子云、

### 因債打架

大西關下頭、住有吳玉春者年三十餘歲、曾在某雜貨舖充當櫃夥、於二十一日下午三時往附近王家討索欠賬、計大洋五元、不但不給、且口出不遜先行口角、繼竟大起衝突、互相毆打、甚至落花流水、經人勸解、各不相下、双方往警所理論云、

### 兄妹不和

大東關下頭、住有李級三者娶妻吳氏、生有子女各一、子年十五歲、女年十一歲、廿一日上午兄妹口角、李忿怒其子不能護妹、拾起木棍毆打數下詎該子亦不躲避、口猶罵妹不已、並謂聽其父打死而後已云、嗣經同院住戶王某、勸李住手、令該子給父賠罪亦不允王某謂此子可謂棒打不回云、

### 脚車末路

瀋陽警察廳、爲保護各新修馬路、對于各鐵輪大車、一律禁止通行、是以各脚車、頗感無路可走之歎、各車戶現正聯合、呈請脚車同業公會、轉請警察廳、市政公署、設法維持以免失業之虞云、

### 掏兜被獲

小西邊門外浩然里胡同住有郭占三者、廿一日下午、往第一商場購買衣物、在人群中忽來一小綹、乘間掏兜、爲郭某知覺、將偸兒捉住拳打脚踢暴打一頓、怒猶未息、並扭送警所云、

### 驚車惹禍

大西關同善堂胡同、二十一日午前十時許忽由東來一騎轎車、將一行人撞倒、走不數武又將一騎車者撞倒、車架撞壞騎車人幸未受傷、被撞倒之行人、腿部受擦傷、該大車之轎馬、仍向西馳、車夫王某、被二受傷者截住、要求包賠損失云、

### 盲丐堪憐

二十一日下午二時、有盲丐一年約十八九歲、在大東關圖書館門前匍匐地上、哀號不止、若予以錢者、非親授之不可、見者無不憐之多予以金、亦有說專作討乞生涯、不一顧者據知者云、丐住大東邊門外情實可憫、有某機關人、孫某賜以破棉袍一件、氊鞋一双、丐叩頭而去云、

## 警察廳調查破房

瀋陽警察廳長齊恩銘、以管內舊破房間傾場、壓斃人命者屢出不鮮、爲愼重生命、以策安全起見、特飭各分所將管內破房逐一調查、其不堪居住、而感危險者、勒令住戶遷出云

## 設立稅務出張所

【安東】本市稅捐局、因接壤韓岸、且有國境之關係、以稅收之情形、異於他縣、最近奉到省令、附設稅務出張所、委定森田爲所長、業已蒞安、入手籌備、刻已諸項就緒、定於十二月一日、正式成立云、

## 縣署恢復市政科

【安東】本市縣公署、在王前縣長任內、奉令兼辦市政、另設市政科、以策市政之進行此次縣署改組、該科無形消滅茲聞孫縣長、因市政事務紛繁須設專科辦理、爰擬恢復市政科、刻正在進行中、或云、已經省署核准、定期實行云、

## 日領調查鼠疫

【農安】界外蒙古地方、距城百餘里、該處因不講衛生、以致連年發生鼠疫、往者勿論、惟本年復由蒙界發生、瞬息即延至農境、花園劉家屯憂子屯等卅餘處、死亡相繼、勢甚鉅烈、縣長劉公文實關心民瘼、爲預防傳染計、當即組織防疫會、外設三道防綫、內立四檢驗所、因防範綦嚴、治療得法、不但卅餘屯未再傳染、且本城附近、亦未波及、本城商民、幸脫天災、係劉公及衛生司滿日醫員等所賜也、茲據近日探報、謂疫勢減消、並謂卅餘屯迄今月餘、未聞死亡、其餘十餘屯、一星期亦未有染患者、大有撲滅之概、本邑日領事堀內幸治君爲愼重其事起見、特於本月十七日、帶同醫官親赴染疫地點、詳細調查、如何辦理、俟訪再誌、

## 外交部編訂 滿洲國便覽

【新京專訊】中央外交部、爲宣傳滿洲新興國家王道主義幷立國以來之建設事業起見、特製訂滿洲國便覽、二千七百九十四册、分別郵寄駐英美各地之滿洲國顧問事務所、以資各國當局與人民、得正確明瞭滿洲新國家建興之本旨與成績云、

## 市政公署聘任 同善堂董事

奉天市長閻傳紱、以奉天市同善堂、爲本市救濟機關、應由本市要人贊助、除已聘任萬事多員贊助外、現又聘任奉天高等法院長袁學謙爲同善堂董事、除函聘外、並飭同善堂遵照云、

## 各界定期歡宴 春見隊長

【遼陽】赴東邊遊擊剿匪之駐鞍山遼陽獨立守備隊春見大隊長、於前日已凱旋歸來本邑日滿各界要人、念該隊長就任未久、即躬自督隊殺賊、而征旗所指、匪魁即依次梟首、誠爲我國造莫大之幸福、故定於十八日午後六時在附屬地玉家開宴歡迎該隊長、藉酬該隊長之十全武功云、

## 冠蓋往來

▲于芷山上將(奉天省警備司令官)二十二日午後一時二十八分由京回奉

# 世界珍聞及其他……

## 美國復興所需 行政道德十誡

◈詩家谷商會主席之建議

社詩家谷訊、詩埠第四十七街商會主席林肯 威斯勒氏建議，在政府所倡國民復興計劃之下、必須政治家與官員公正廉潔、實心爲國爲民，才可期有實效、氏因擬就『行政道德十誡』送請復興計劃長官約翰將軍，以備採用，

（一）不得盜竊及移用公欵，
（二）不得掩瞞汝進項之來源，
（三）不得雇用棒場者爲汝鼓吹，
（四）不得任用汝之親戚，
（五）應紀錄一切公欵，
（六）不得中飽汝之部屬之俸金，
（七）應常自視爲一公衆之僕，而非公衆之主，
（八）不得覬覦或充任一個以上之官職，
（九）處置公欵，一汝欲汝之忠僕處置汝之私財然，
（十）尊重汝所服務之祖國及同胞，常常記得 公衆能貴汝亦能賤汝，

## 石龍寶物贈蔣介石

南昌電云、王翰鳴函蔣友某、謂得古石龍寶物，係周武王得之岐山剪伐殷商後、封武庚、遂奠周基，非功德並茂者不能有，擬售于蔣該石像前因有日人圖買故吳佩孚曾題字於其上云『飛龍在天，曷爲在田，眼則靈兮 曷貴石焉』此石像計重七百餘斤，（上圖蔣氏）

## 世外桃源 蒙山野人之生活記

### 山居不知歲月 插了梅花便過年

費縣快信，蒙山綿亘魯南臨鄆費蠻蒙泗新萊谷縣東西二百餘里，南北亦達百餘里，泉水清冽，森林遍山，產名藥異果鉛錫等礦，因交通滯澀，百年來鮮有入山開採者，而山內人民衣食住行，尚有野人風味，銀花下山，易米而食，生活極苦記者此次隨魯省府主席韓復榘由濟南下考查，于十一月十日由臨沂到達費縣，費縣古鄆國居蒙山下，交通頗不便利，文化教育，均極落後，商業除每秋濕廣樂商往費購買銀花外，域內幾無商業之可言，全縣初小八十餘處，縣立師範講習所一，學生共三千餘人，惟農民運動極發達，全縣農會達百餘會員三千六百餘人，天竺教勢力甚澎漲，教徒達七千人，洵堪注意，記者抵費曾訪村翁，詢蒙山出產及野人生活狀況，▲野人生活 蒙山山內野人，生活極苦 終年不知耕稼，僅採山藥 及銀花易粟而食，其人面色黑黝，聲音剛而純，終日不履，足底之『繭子』（此俗名）有二分厚，登山攀樹捷如猿，居石室內，每村或十家不等，皆推舉年長有力者管理全村事務頗似古部落時代之酋長，凡有糾紛，均訴請解決，婚嫁儀式，與明代無異，民性極蠻橫，山外人除採購藥材外不得久居山內，否則必遭暗殺山居不知歲月，過年，亦即梅花盛開時，插了梅花便是過年，秋夏之際，工作之餘村長即率全村人民，在山下跳躍取樂，且唱山歌，有婚娶者亦全村前往帮忙慶祝，頗有合作精神，▲衣飾住所 蒙山野人居山洞或石室內，室用巨石壘築高丈許，尚甚寬大，無門在壁上留洞，以透日光，室內舖草爲牀全家均睡一室，用薄石板爲桌鍋碗尚係由內地購往者，其人服裝，類似明代，均以土布爲之，婦女尚纏足，服裝與男子無異，惟頭裹粗布手帕，言語行動，雖與內地類似，但無識字者，問其年代，尚不知有民國也▲物產風景 蒙山蘊藏極爲宏富，礦產有金銀鉛錫煤等，蘊量且極宏豐，其餘金銀花硃砂等名貴藥材，出產亦富，至於紅棗山栗梨柿等果類，更不可勝計，蒙山因泉水繁多，故雜花異樹，生長甚茂，風景極其幽雅，且古剎庵院，歷代均有建設，古跡名勝之蘊藏，亦甚繁多，將來如能開發裨益國家人民者，實甚大也，即其風景之幽美，亦堪稱雄於華北，費縣童謠謂『蒙山九個頭，費縣水倒流鄉紳無二輩，清官不到頭』蒙山九頭，指九頂而言，費縣水倒流指祊河言因該河水係背流故也鄉紳無二輩，清官不到頭則民性之强暴，可見一班矣，▲屍骸遍野 蒙山外山原有村莊三百餘，居民達數萬，皆採銀花爲生，民國廿及廿一兩年劉桂堂股匪由抱犢崮潰竄蒙山，肆行屠燒，全燒人民死其什九，村莊放火焚幸免者，現催十餘戶滿山尸骸慘不忍覩，費縣慈善紳者，曾於今秋組織掩埋枯骨委員會赴山內掩埋尸骸，截至現在，掩埋之尸骸，已達七千具，劉匪爲患魯南之劇烈如此，

## 鄭毓秀 尚留香港

香港電前上海地方法院院長鄭毓秀女博士前離滬來游，聲言赴歐考察政治，鄭消息不見於報章者已數月於茲，乃據記者最近調查所得，鄭在港新闢一廬，頗有久居意，至鄭現對政治，未消極，近來時往訪胡漢民，而與胡女公子木蘭過從更密，

## 奧恢復死刑！ 僅適用某種罪

維也納，奧國宜佈恢復死刑後，全國人民極爲錯愕，京城局勢與平常無異，最近頒佈之法律絕不能視爲一種特別法，蓋政府所頒佈之簡易審判程度表面雖似戒嚴法，實則輕重大有不同也，此項法律並非適用於全體人民，僅限定某種罪犯方適用，之此種審判程序之要點，爲審判時間之迅速，屬於該程序之案件自，審日起限三天內宣判，凡判決死刑則至遲應於宣判後三小時內執行，並不得因請求特赦而停止行刑云，

## 美凍死二千人 雪深四十一寸

華盛頓函云、美現奇寒、已凍死二千人、斑蘇文尼亞州大雪、深四十一寸、爲歷史所僅見、氣候不良碍及航業、各大湖中有暴風吹過，其速度爲每小時四十哩，致有貨船兩艘擱淺，又有兩船互撞、皆受損毀，日本貨船一艘、在加拿大抵美納斯口岸擱淺、聞損毀頗鉅、中西部各處、遍地皆雪，氣候甚冷云、

## 親女謀財 殺生父（續）

### 剮成八塊埋床下

天將黃昏，隔家尚遠，乃順道下榻女婿周家，周爲其長女之夫也，慘殺情況 女名潤伢，年三十，婿務農爲業，女見父久客初歸，殷勤欵接，席間，聞父囊中積有千元，且視行李甚重，翁聞婿境不佳，允給予二百元助其做生意，不料其女，見財起心，入夜與夫密商擬置老父於死地，盡吞其財，女意以父久客乍歸，又値天暮抵家，做出逆案、必無人知其夫驟聆妻言，無任驚駭、但因平日畏妻悍潑，旣不敢從又不敢阻、只得負氣躲出外面，乃女見夫不從其謀、暗召姘夫栗某至、乘父酒醉酣睡、至更深執鍘草刀將父殺死、爲免屍體外露計、比剮成八塊、用大瓦罎裝儲、醃以石灰、藏於床下破物堆內檢洗血跡、啓視行李有現洋及鈔票八百元、及綢布等件、其夫翌日、前聞此經過、駭得一日不能飲食、破案經過 詎有有彭家戚某在火車上晤翁，同至白水下車第三日，到彭家探詢，彭翁妻子聞言詫異，初尚以爲翁便道臨女家被留住，母子當赶至女家親翁，女言未來，然詞色之間，顯呈驚惶狀，比覺有異，母子商量，由母伴其女潤伢假至車站查問，留子在周家盤問姊夫周某（即姊夫人）本老實，至是，回想妻述岳父遭慘殺情形，不禁雙目流淚，彭子（即女之弟）愈起猜疑，而周某見情形緊迫，託詞他去，彭子即在其家抄尋，當於櫃底抄出大批錢洋及新色綢布，旋又抄至床下、聞腥臭觸鼻、越嗅越近、察係由罎內透出、將罎拖出啓視、則見石灰所醃內塊、疑而取之、得一手、又得一脚、乃其父之屍塊、比號集鄰里、追至車站、扭獲其姊潤伢、報縣驗明、將逆女押案嚴訊、盡得前情、惟其姘夫則逃走、現案未宣判、彭姓族衆、以如此大逆、特聯袂來省乞懇當局令縣將逆女『點天燈』處死、按點天燈、即用棉裹人身灌油活活焚死之野蠻舉動也以儆效尤而爲逆倫者做鑒云、

## 三言兩語

假使一個人工作得不着酬報這個世界的人類將變成如何的悯散。

○○○

戳是比較坦白的人類，『電影明星』的光輝照着『肉慾之路』，青年男女們有福了！

○○○

我不憎惡强盜，我憎惡的是塗着花臉去刦掠的强盜、

## 比利時一兒童 似林白被綁子

◈……寄照片往詢林白眞相

比利時京城電云，在廿勃魯附近有一出身不明之兒童，情節殊爲奇異，該兒係由某牧師收領，贈與本地居民巴爾許夫婦，據牧師謂此兒 係私生子，爲父母所棄，因此巴氏夫婦，決定加以撫養，據牧師所稱，此兒僅能操德語 及馬爾梅登地方之方言，但經領養後，始知此兒僅能操英語，且察知其狀貌，頗類美國飛行家 林白之子，即去年被綁綁去者，現巴氏已將此兒照片，寄往林白處，俾明眞相云，

## 奇絲

### 能用之於建築材料 質極堅韌能避地震

紐西蘭一科學家現發明 一種人造木，質極堅韌，如用爲多地震國家之建築材料，極爲適宜，其製造原料 則取給於木屑中之竹頭木屑，或蟲 蝕之木材，以及澳洲盛產之荊棘，日本之稻稈，墨西哥之豆萁，成本 甚輕，故其價與通常建築用之木料相等，而其經久追與水門汀相同驗蟻，灰塵，濕氣，均不能傷之，如有 損壞之處，即以同樣材料塗補之便可，

## 聖衣陳列紀

◀耶穌受難後包裹遺體

◀四百餘年前爲意國得

◈……乃粗糙之麻布所製成

歷來保存於意京羅馬大教堂之聖衣（相傳耶穌受難後，用以包裹其遺體者也）最近教堂中要人、護送至意國西北部之都靈，一時該地景象，頓增熱鬧，幾如慶祝新歲，因自聖衣送往圖林後，每日經羅馬往該城瞻禮者，數以千計，其盛況可見，

當時參與典禮者，有意皇儲及其妃此嚴重之典禮中，意國皇族之參加實屬必需，因此宗教上無價之實貴古物（指聖衣）原爲意皇族之所有，如欲移動必須得皇族及宗教最高當局雙方聯合簽字之允准，如該衣需補綴時，擬任是項重大而又績密之工作者，非意皇后即爲其公主，

此外參加者，有各地主教二十八人，皇子五人，均緊隨大主教薩梯氏之後，護送聖衣至教堂門前，時門前廣場中已有二萬五千信士跪候瞻禮，意相墨索里尼代表地維赤子爵，及其他政府要人，均御鄭煌之大禮服而來，意儲妃（即比國公主）及其侍嬪，均衣黑色之服，被黑紗持燭隨行，聖衣經禮後即置於祭壇旁一特製之架上，旋由大主教宣讀皇之勅令，謂任何人不能觸及聖衣犯者須逐出教籍，宣讀畢典禮於是告終，

按聖衣係於一四五三年有人自聖地（指猶太即今日之巴拉斯坦 enlstine）攜至意國贈與當時之意君（即今日意皇之祖先）曾於一五三二年被火燒燬一小部份衣，爲粗糙麻布所製，長英尺十三尺半，闊四尺川寸，背部及前部均隱約現有人狀之印跡，數年前，曾有人將其攝影，顯影後底片竟現出一反面之人影，據凡梯根（在羅馬爲教皇完全統治權下之一小區域，公報云，此衣確爲眞物，但前數世紀間，宗教當局對於此衣之眞假問題，曾發生種種爭辯，

聖衣公開陳列，供人瞻禮之期，至十月（月十）十五日始告終止，瞻禮期內，每日於教堂前廣場中，表演關於耶穌之劇一齣云，

× × ×


洋（磨）剝皮機

株會式社 山岡發動機製作所製品

能率…每小時 糙米廿五一卅俵

馬力…二馬半乃至三馬半

滿洲國總代理店

奉天枋木洋行

報告你一個好音信、素常有信用的舖子減價了、因諸位賜顧原因弊店新設一支店在鐘樓南爲感謝緣故所以就

不顧成本的——八 誠實的—— 酬謝的——五扣

大宗 駝絨衣 小兒衣 襯衣 衛生衣

奉天城內中街路北支店鐘樓南

同益成西裝店 百貨

出版廣告

王書銘先生著 聖賢格言十二則 附大學圖及盛衰循還圖 定價洋二角五分

袁金鎧先生著 王道梗概臆說 附講義 定價洋八分

全先生著 近刊豫告

楊文樸先生著 中庸講義 定價洋壹角貳分

公文程式講義 定價洋參角

奉天大南門裡文廟胡同

奉天大同學院出版部

小兒疳藥

特效 食積 乳積 水積 保管全愈

本藥爲本堂李炳暘醫師所發明實驗多年始得相當功效經官府化驗認爲有效 主治如下 凝予專售

小兒疳症 面色青黃肌肉消瘦毛髮脫落午後潮熱肚大堅硬青筋暴露頭大頸細吐瀉乾嘔口乾渴煩頭身乾熱消化不良大便稠黏下痢腹血腸胃積滯少腹絞痛搖頭揉目耳流膿血自汗盜汗躁煩驚悸咬牙弄舌口舌生瘡齒齦出血鼻癢赤爛口唇糜爛唇餂牙齒脫落腸胃有虫肛濕癢吐虫瀉虫皮枯甲錯本藥確有實效雖他藥所不能治者服用本堂藥無不收效輕則三五袋重則六

保險去根 定價大袋一角半 小袋一角 外埠郵費一角 打三五袋三元 一打二元

三五一號 總行奉天大西邊門外路北 鴻育堂藥店 電話 啓

奉天市立醫院

診治科目：外皮膚科 物療科 產婦科 內眼科 耳鼻科 小兒科

特點：諸種隨意 入院周到 看護熱心 大夫檢查 手續簡單 藥價低廉 各藥俱全 新法戒烟

院址：奉天小西邊門外公園後身 滿電話四三八九

院長 王有綱啓

施診

敬啓者刻入仲夏正百病藩殖猖獗之期世念之不景氣經濟均感問題感染疾病無錢就村者大有人在本院以慈善爲懷大發救濟之醫是以施藥施醫三個月凡患瘟疫重症及花柳病等無不藥到病痊望患者速來診機良無多治

注射藥針 眞正德國（六〇六）（九一四）（淋病）（清血）藥針 每針一元

施治手續 本院爲維持次序起見每位僅收掛號費一角施治時間自午前十時起至午後四時止逾時收費日期自五月十六日起至八月十六日止

住址奉天城內中街路北 普克德醫院啓

奉送種子養生法函索者附郵票一毛即寄

贈送夏氏化痔膏

此膏乃北平夏氏世傳對於內外痔症各種痔漏神效非常無論輕重一用此膏痛止腫消其管斷根永遠不犯非是一般普通的痔瘡藥所可比爲普濟患痔者起見特爲贈送凡買一盒者即送一盒藥價每盒現洋一元外埠函購免收寄費

代售回春膏專貼男婦惡瘡婦人乳症神效非常

代理處大西邊門外大吉來 奉天商埠一經九緯路楊孚理內

夏福興堂啓

破傷風 疥瘡 特效藥

井筒 奉天日站市場正門通

最新發明萬試萬靈

肺病新藥 備府藥 止咳 止喘效

藥力宏大一料斷根 買一盒贈送一盒

肺病一症深爲危險若治之失當則必害及生命本行有鑒及此由天壽藥廠包銷大宗萬試萬靈新藥此藥效力爲驚人無論何種咳嗽肺病吐血哮喘確保一料斷根永不再犯今特別犧牲一千料凡買一盒者即另送一盒送足一千料爲止望有肺病諸君快嘗試之以期早日驅除可促之肺病是幸

主治 五癆七傷 肺癆結核 傷風咳嗽 各種咳嗽 痰中帶血 黃痰白痰 胸痛痰疼 無不立愈

定價現大洋 每盒五元 二料十四元

經理處奉天中街路北 普克德藥行 商業

靈藥出世廿四天保險斷癮

嚴華戒煙丸

此藥確係專方以各種貴重藥品配製內中絕無一切頂癮嗎啡毒物少品並能活血解毒補氣養神止痛止瀉鎮靜安眠無論男女性等凡患大烟嗎啡海洛英等癮若服此藥定可於十四天完全戒絕痛苦戒烟不礙眠食如常仍可照常辦事戒除以後永無後患毫無吐不戒時中無上之妙品也

定價大盒一百二十粒現洋二元 小盒五

總發行奉天小西門北電車路東 嚴華藥行

贈送處奉天城內中街路北普克德藥業商行

奉送長生不老法函索者附郵票一角即寄

長髮生毛

富美納音

●拔毛瘡 ●把頂禿●禿 ●眉毛●生毛薄少 ●不良男女●應生毛之處不生者●其他毛不足不善之人請速購 是幸

富美納音定價日金五十錢、九十錢，一圓六拾錢，三個、五圓五十錢、郵費日本內地十二錢、全國到處藥店皆有萬一品絕之時將欵滙左記地址函購亦可

假冒品多 購時務請指名富美納音方可無外

發賣元 東京市芝區田村町十八 電話芝一八七四番 振替東京六〇一〇〇番 東京藥院

大阪市赤十字病院前 電話南一二四六番 振替大阪五〇八一八番 東京藥院

◎【奉送說明書】詳細說明書函索即寄

生毛博士藥

凡子宮卵巢有故障與不能受孕同理毛母榮養之毛根血管如有故障應生毛髮多不發育此謂毛母不姙症素稱吾國皮膚科之泰斗田中醫學博士早於此點着眼多年苦心研究之結果始克成功現今生毛藥頗博好評名曰富美納音

原來毛母係由血液榮養內面吸收一方外部皮膚面之生毛部即毛幹恰如海綿之吸水常吸收外來之物質富美納音含有貴重榮養不絕此作用能達內部兼與殺菌作用與興奮作用與榮養作用奇妙生毛防脫毛或有人爲謂必以內服藥可能生毛凡病至極度榮養陷不良時非服內服藥不能生髮或髮之說實繆非合理也效果恐非

優良日本毛毯

開始 月賦販賣

贈品

貨價分六個月扣還

賜知即派員收欵

電話三九六五 四七八六番

奉天馬路灣

日滿貿易館

▲新京友賢打字傳習所招生▼

一、設備 男女學員各有教室打字室寄宿舍 對於機械標準縱橫皆沿東洋各式皆全並有專門教授

二、待遇 畢業後成績優良者介紹打字職業

三、學費 學費十五元證書費二元報名費一元 宿費五元膳費六元

四、地址 新京西四道街明家大院內 友賢打字傳習所

醫藥、化學藥品、工業藥品、硫酸、硝酸、鹽酸、衛生材料、硫黃、硝石、揮發油、各染料、其他酒花、蒸溜水、純硫酸、各敷寄類、各片藥 製造販賣

藥種貿易商 山岸十全堂

奉天浪速通八番 電話二五五二番

# 機械時代建築趨勢（上）

（子欽）

建築是一種藝術。同時也是一種工程。藝術的觀念有古今中外的不同。工程的設計更因文明進步與科學發明而日新月異。所以建築是在一天一天的變遷着。我們不能說古代的建築是比今代的美觀。或是說今代的要比古代的偉大。因為各個時代有各個時代的不同的文化。譬如我們現在不需要一所古代的建築物。與古代的人不會建造像近代的建築物。同樣都是因了時與物的不同的關係但試觀察一下古今建築的變遷情形。我們就可以明白其所不同的地方。就在於近代的建築日趨於簡便。建造既較容易。而更經濟切用。在古時。人們沒有科學的發明。祇知道用木材與磚石來建造房屋。所以一所較大的建築。往往要經年累月。耗了無數的金錢與人工。方得告成。現在我們却會用鋼骨混凝土來造房屋了。建築既容易。材料力量又大。更能不怕水火。這些都是近代建築的優點。再像美國紐約城中的聳天建築。矗立巍峨。倘是用木材與磚石來建造的話。不要說我們沒有這樣高大堅強的材料。就是假使我們已有了這樣的材料。那麼一番興工。也不知道要經過多少的時日方始成功。所以近代建築勝於古代的地方。就是（一）建造簡便。（二）費用經濟。（三）切實耐用

自從機械代替人力之後。世界經濟情況為之一大變。一切的生產事業都走向了大量生產的路上去。同時建築也受了極大的影響。我們覺得現在的建築方法。雖較從前的要進步許多。節省許多。但是實際上我們還耗費得很厲害。在一九二三年美建築家劳勃脫胡佛。現任美國商務秘書。他說。『現代的建築工程。一半是浪費去的。其數目竟佔全數之百分之五十三。其中的百分之三十四又半。是因為管理的方法不良百分之十一。是因為勞力之配置不當。再百分之七又半。是因為大衆對于建築沒有相當的常識』。他這一句話。是在詳細的調查之後所從的斷語我們不能否認它。因為我們不能說現時的建築是已經趨峯造頂了。百分之五十三的耗費。是一個多麼驚人的數目！那麼怎樣才可以去補救這個大漏洞呢？下而是幾個很重要而有實效的原則。

（一）建造要經濟。這就是說材料與人工的應用要節省。所以。

（1）應用大量生產方法製造各種單位材料。

（2）建築要簡單化。更須有配置的人工努力。

（二）生活舒適須要經濟化與效率化。

（三）建築的設計要從各個材料單位上演出。換句話說。就是要盡量用那大量生產出來的廉價的單位材料。

（四）廢除耗費的裝飾。如建築上的飛簷之類。

（未完）

# 簡單的心

福樓拜短篇小說之一

（健吾）

（一）

聽說克萊塞（Croisset）的房產行將出售。不提福樓拜自己。所有他的遠朋近友都為他着急。知道他的隱居的習慣等于他的創作的生涯。福氏向例把人生——中產階級的人生——看做奇醜絕惡。但是讀到他這一頁傳記的時候。我們却不禁羨忌福氏。覺得他究竟幸運。會有幾位親人如己的老友。無論他的思想如何悲觀。他的為人却是赤子的良善。所以臨到危急。沒有人忘掉他。人生終于不算醜惡。這感動福氏使他想到還禮。禮物是一顆簡單的心。

但是一顆簡單的心的寫作。却要完全歸功於桑喬治。她的文學的主張。和福氏的相比。正好背道而馳。然而他們的友誼，再篤不過。一八七六年六月福氏給她的兒子寫信道。

『這好像我第二次安葬我的母親。可憐的親愛的偉大的女子！』

次年八月。他特地告訴他道。

『我寫一顆簡單的心。完全由于她的意思。純粹為了討她歡喜。然而我寫不到一半。她去了世』

這『可憐的親愛的。偉大的女子知道她的『Troubadour（中世紀法國南部詩人的通稱）』困于家庭的憂患。思想日形澀苦。於是出而現身說法。勸他解放生活，改正他的藝術的理想。和她自己一樣。把情感流洩於作品中間，不必過分絕望。自斬人生的舒闊。一八七五年十二月十八日。她給福氏寫信道，

『我們寫什麼好呢？你。不用說你要寫些令人傷心的東西。我哪寫些令人慰心的東西。我不知道我們的命運持着在什麼上面、你看牠過去。你批評。你根據的文學的立塲。不肯近前欣賞。你限制自己於描寫。一面還用心。而且執意於掩藏你的私人的情緒。然而看完你的故事。人家一樣看穿你的情緒。可憐是你使你的讀者更加憂鬱。我哪。我願意減輕們他的愁苦……藝術不僅僅屬于批評和諷刺。批評和諷刺只寫到真實的一面。人是什麼樣子。我願意看他什麼樣子。他不是好或壞他是好和壞而且這裡還有一種…他細微的差異！Nuance對于我。藝術的韻的就是差異—既是好和壞。他便具有一種內在的力量。引他走向極壞和『差好』（還有一點點好的意思—或者極好和『差壞』（還有一點點壞的意思）我覺得你的學派不大留心事物的本質。而過分止于表面。因為尋找形式你不免輕視本質。你的讀者僅僅限于文人。然而根本就無所謂文人。大家都是人。

（未完）

◈投稿須知◈

（一）凡來函稿須加句點

（二）稿紙須在一面書寫

（三）取錄與否概不寄還

（四）不予酬資亦不贈報

# 一幕喜劇（續）

（百案）

『咦！那墻上的一張畫是那兒來的？』她問。覺得每件東西都像從前看見過一般的新奇。

『今早我在堆舊東西的一個畫箱子裏找出來的。姑娘。你看好不好？』他說着也走到畫前去。想知道她自做主意的掛上了這張畫。是不是贊同？

『你很會挑選啊！』她說。帶着稱贊的語氣。『你念過書』？

『是。只念過兩年。以後就沒人教我了。自已看看小說。—』他低低的說。對於姑娘的熟習而溫和的態度。着實感激了。

哥哥帶着微笑進來時。李大剛剛出去。看見妹妹一人在房裏練習寫字。同時她也看見盼望許久才來的哥哥。兩人都會意的互相招呼了。

從涼天起。接連着三五天。綉房裏沒有姑娘的踪影。她起得更早了。睡得更晚了。嫂子讚嘲的說。『我們家要出女狀元了。』

一個午後。陰沈沈的天預告一陣暴雨的來臨。哥哥獨自在書房裏。門簾子一動。他的妻走進來。

『正好你一個在這裏。我和你說件事。』她四面看了一看。然後放低了聲音。『今早上做媒的二大媽又來了。』還是為了妹妹的親事。媽沒死以前她不是提過宋家村裏那家人家麼？家裏很過得去。人口也不多。只於婆婆和一個寡婦嫂子那學生今年十七八。還在念書…』

『姓宋的？那離咱們家可遠啦。』哥哥的友愛處處表現出來。

『遠點礙什麼緊？我看這頭親事做得過。』

哥哥沈默着。在沈默中他的心裡有各樣的思潮起伏。

過了幾日。哥哥自己打聽過了宋家的底細。嫂子也問過妹妹自己的意思。便算大事定了只忙壞了嫂子。因為姑嫂無論平日怎樣不親熱小姑出嫁之前是免不了一陣殷勤的。

婚期定在九月十五。趙姑娘知道以後。自己也說不出來是喜歡是悲傷。還是憂愁？鄉下姑娘的思想覺得是應該嫁雞隨雞。嫁狗隨狗。聽說宋家的許多好處。不由得不喜歡後半世有了着落。不過一向在家過的無拘無束的生活。忽然走到一個陌生的家裡。做一切媳婦的職務。再沒有一毫自由。這對於趙姑娘又是多麼可悲傷的事呢？更有一種最強烈的情緒。一月來總煩擾着她。她不能擺脫牠。旁人是無從猜想新嫁娘除悲哀以外還能有什麼別種情緒。她自已也莫名其妙啊。她憂愁。她恐懼似乎有一個不可避免的變化將要在她面前發生了。

快樂的日子終於到來。趙姑娘在衆人稱羡的眼光下。坐在轎子裡。起程向一百里地外的宋家莊奔去。她像是一個斷了線的風箏。隨連飄着。以後她能安靠的人。只有陪嫁的老張媽了。

× × ×

嫁過後。她滿意。一切的景象和家鄉差不多。丈夫漂亮。待她非常好。宋老太太的慈祥的樣子使她想起了已死去的母親。但是有一件事總堵在她的心頭。她看見她丈夫愈對她好。她愈覺得對人不起。怎樣才可以報答他的真情呢？每當一個人在房裡。她便禁不住暗暗哭泣。

才嫁後十天。她又病倒了。宋老太太的慰問使她感激得流淚。但是只要一看見寡婦大伯嫂子的兩隻銳利的眼睛。她便全身顫抖起來。她第一次得到她的印象時。立刻回想到家裡的嫂子還有許多優點。而後悔前從對她太冷淡了。

晚上。趙姑娘睡在被裏。煤油燈捻得暗暗的。四角裡是陰影。

一滴淚水才要從趙姑娘的眼裏流出來。大伯嫂子闖進來了『二奶奶。好些沒有？』大嫂子把眼睛直注在趙姑娘面龐上

『呀！叫嫂子勞心。我就是有點發懶。沒有什麼大病』。她提起精神回答。

『想是受了涼？真是的才來了就病了。叫人怪着急的。我已經跟媽說了。請王大夫來看看。他給街坊家二嬸子看病。真靈。那二嬸子原來是懷孕了。』

『快不用找大夫。我在家裡常常是這樣。說躺下就躺下歇幾天就好了』。她對於嫂子的善意感到憤恨。

『大奶。我們姑娘天生身子不結實。這不是忙了一陣子麼。就受不住了。其實不要緊。』張媽說。

『倒是你們老陳人兒。懂得你們姑娘的事。』大嫂子忽然笑了。

回家住對月的時候。趙姑娘又像個沒病的人一樣了。家穿上一身最鮮艷的衣褲。梳着油光的頭。擦上厚厚的粉。點上臙脂。她的虛榮必又勝過一切了。她要打扮得最講究。回娘家給兄嫂看看。在街坊四鄰裏眩耀眩耀。她就像戰塲得勝歸來的將軍一般。把勝利品都裝佈在身上。她可以預料將有多少羨慕的眼睛掛在身後。有多少的奉承話要灌到她的耳朵裡。

轎子走得真慢。田地裡靜悄的只有呼呼的風聲。直到太陽落了山。她看見直通家門的小河了。那條河依然流着。潺潺的聲音也許是歡迎久別的『姑娘。等到一個閃墻轉彎的地方她立刻看見一對敞開的朱紅大門。兩棵高高的松樹。和門外一男人正向她招手。

嫂子看出妹妹這回回來。雖然有時現出高興的神氣。但是長期的沉默和不安的態度。使她懷疑妹妹有不可告人的隱衷了。她暗地叫張媽來問。

『姑娘在宋家可好？』

『不錯啊！老太太。大少奶奶人都不錯。二少爺尤其待姑娘好。』張媽一被人問到姑娘的事。就懷着鬼胎。

『那麼姑娘近來為什麼老是懶洋洋的提不起精神來？』這個疑團在嫂子心上擴大起來。她忍不住了。決定要向妹妹探個究竟。她進到妹妹房裡。看見她兩手按着胸口。頭俯在桌上。

『你肚子痛麼？』嫂子注意到妹妹平常愛俏皮。冬天只穿一件薄薄的棉襖。現在穿着一件很肥的長袍身體的輪廓完全看不出來了。並且腹部尤其臃腫。

『不是。你不知道。我近來忽然怕冷。穿這麼厚還冷呢』。妹妹心虛。知道嫂子已看出她身體的異樣來了。她想法子遮掩一切。接到說。『我們到炕上坐着聊天兒吧。我的腿都凍了。』她先站了起來。同時把張媽喊進來。那是她唯一的助手。

妹妹坐到炕上。張媽像閙着玩是的說。『姑娘怕冷。我給你蓋上被吧。』便扯過一牀被。把她全身都裹起來了。

嫂子的疑團無法解釋了。

過了三天。宋家的車來到了。趙姑娘知道嫂子不會挽留。哥哥又說上一大篇三從四德的大道理。她想沒有希望了。狠一狠心。帶着張媽。好像把性命拚出去一樣。登上了車。便開始在一百里崎嶇不平的路上奔馳了！

宋家表面上最歡迎她的是大嫂子。看見這位嬌嫩的姑娘在車上顛了一天又病了方她真感到濃厚的興趣。她幾乎守在她旁邊一刻也不離開了。趙姑娘下車後。叫張媽攙着。拜見了婆婆。知道丈夫沒有在家。往親戚家去了。她回到自己的屋裡。便直躺在炕上。臉白得像臘紙一般。一動也不動了。

張媽着實驚慌起來。連忙把門關緊。問她覺得怎樣。

『張媽。我。肚子痛得利害。…怎麼辦？』趙姑娘愍緊眉頭一棵一棵的汗珠滴到枕上。

張媽看看一時還不至於出事先冲一碗滾熱的紅糖水給她喝下去。告訴他不要怕。沒有危險。並且不要哼出太大的聲音大伯嫂子就在當院裡。只隔着一層窗戶紙。

張媽希望在宋二爺沒回家以前把事情都辦理清楚。以後無憑無據。也就不怕了。

× × ×

十二月的夜晚。這時只有風聲和黑暗佔據着。滿天裡沒有一絲星光。宋家莊每個人都縮在自己的房裡。聽見嗖嗖的狂風。想到夜裡一定要落雪了。清白的人便想到新年的快樂。對於這可怕的一晚。並不覺得厭惡。如果有犯了罪惡的人呢對這樣的一晚。真是要歡迎了。因為牠可以遮掩一切的醜事。牠所給的刑罰。只是一陣陣的怒吼和刺骨的寒冷而已。

忽然宋家後花園的門好像被風刮開了。立刻閃進來一團黑影。吃力的匆忙的向前移動。雖然在黑暗裡。依舊可以分辨出來那是一個小脚老太婆。抱着一包東西。大自然的威力。絲毫不使她畏懼。她冒着一切危險。只管向僻靜的小路上走。她不時的回面張望。脚底下的石頭幾次把她拌倒。她只好一手摸着牆。把脚抬得高高的。想越過一切阻碍。一會兒。她看見花園的後門了。

『站住！』張媽才一脚邁出園門。左邊一丈外大伯嫂子的聲音傳過來了。她後邊跟着兩個聽差。都提着玻璃的燈籠。

『你到那兒去？』大伯嫂子早料到是張媽是的。

『是大奶奶在耷門戶哪。……不想叫我碰上了……』張媽的心跳到口裡。並且覺着冷。全身發抖。

『哼！你拿的是什麼？』大伯嫂子伸手去搶張媽藏在背後的布包。

『噯……大奶奶！別這麼的……我……那是我的髒東西……』張媽簡直是哀求的聲音了。倒退了兩步。

『什麼話？你敢動一動？』大伯嫂的兇惡全拿出來了。

『小董。把燈給我。你搜她身上。』

兩個聽差立刻把張媽翻到。大伯嫂子看着。把張媽的爛布包裹一層一層的打開了。

趙家滿村立刻傳遍了趙家的姑娘在婆家生了私孩子。叫人休回來了。並且最出奇的是一塊兒送來的有八色禮物其中有一個盒子裝的便是那死孩子。

一向同情妹妹的哥哥。看見前兩天才從家裡回去的妹妹。今天便變成衆人唾罵的下賤女人。變成敗壞了他的家聲的罪人。他怎能不忿怒呢。不管妹妹才從車上下來到房裡。只剩了一絲氣息。他像瘋狂了一般的罵她。恐嚇她。審問她。最後趙姑娘只吐出了『李大』二字便昏過去了。

『把李大抓來！』

李大知道自己的事發露了。只好毫無掩飾的叙說出來。

『五月的時候。不是因為姑娘要念書。把書房收拾出來了麼？就在那天。不對。那是頭一天姑娘很早的就到書房來了。我正在擦桌子。姑娘和我說些閒話。我也不能不答理着。第二天我想着早點去打掃書房。省得姑娘出來了。我還收拾不完。誰知道姑娘又先在那裡了免不得又說起話來。她問我家裡都有什麼人。念過什麼書。你想。姑娘的好意。我只有心裏感謝了。還能起什麼不好的念頭麼？那裡想到不幾天…晚上。姑娘說到倉房裡去。那時少爺那睡覺了。沒有一個人知道。我一時糊塗。一共去了五次……。』聰明的李大裝出正經的樣子。把罪名都加在趙姑娘頭上。而他是被誘惑的。

哥哥捏著拳頭。苍然的坐到椅子上。恨恨的嘆一口氣。

（未完）

# 中國文評流別畧述（三）

（佩弦）

三。論興趣　嚴羽滄浪詩話說。『盛唐諸人。惟在興趣。羚羊掛角。無迹可求』。又說『李杜數公如金鳷擘海。香象渡河。』興趣可以說是情感的趣向。羚羊云云見得這種趣向是代表一類事。不是代表一件事。所以不可死看。蘇軾所謂『賦詩必此詩。定知非詩人』。就是此意。金鳷云云以見李杜興趣的一端。也不可死看。興趣的興是比興的的興引伸義。都是託事於物。不過所託的一個是教化。一個是情趣吧了。比興的興是借喻。興趣的說明也靠着形似之辭。是極其相近的。興趣二字用為論詩之語。雖始於滄浪詩話。但以興趣論詩。晉朝就有了。鍾嶸詩品論潘岳詩。引李充翰林論說他『翩翩然如翔禽之有羽毛。衣服之有綃縠』。又引謝混的話。『潘詩爛若舒錦。無處不佳。陸（機）文如披沙簡金。往往見寶』。論顏延之詩引湯惠休說。『謝（靈運）詩如芙蓉出水。顏如錯彩鏤金』。都是這一類。後來張說與徐堅論『近代文士』。（見舊唐書楊炯傳）皇甫湜『諭業』文以及各選本裏引用最多的敖陶孫詩評。體製都出於此。而唐以來文人互相標榜的文字。也常用形似語。但體製不同。那是推廣的用法了。（參用郭著中國文學批評史裡的材料）郭紹虞先生說這種方法『近游戲。多模糊影響之談』。是不錯的。興趣論所論的其實也與作家或作品無多交涉。只是用感覺的表現描出作品的情感部分而已。但情感以外還有文義。口氣。用意等。（用英人瑞恰慈說）興趣論都不去觸及。『模糊影響』。就為的這個。

四。論淵源。詩品論詩。每家必說源出於何人。『若一一親見其師承者』（四庫提要語）四庫提要以為『不免附會』自是確論。鍾嶸所以如此說。大約因為尊古與模擬的風氣。漢書藝文志說九流出於王官。鍾嶸似乎竊取了班固的意思。但則漢以來模擬漸盛。諸家仿楚辭。揚雄仿易經論語。都可見出。到了晉代。更開了擬古詩的風氣。模擬本來是製作必經的階段。而因為個人的才性與環境的關係。於古作者偏有所主。也是當然。只要如劉知幾說的『貌異而心同』。便是正路。後來韓愈一面『非三代兩漢之書不敢觀』。一面又要『惟陳言之務去』。就是這個道理。鍾嶸追溯各家的淵源正因為看出模擬之必不可免。想找出詩家所取法的人。讓一般人比較着看。更可以了解各家的詩。到這裡為止。他不錯的。但為專古思想所誤。要給各家一一找出娘家來。自然『就不免附會』了。我們覺得這個方法可用。不過要『拿證據來』。一兩句空話是不行的。（未完）

# 新舊家庭

（增歎）

這一個重大的問題。從前曾有許多人在討論過的。我國舊家庭的家政的不良。早已為人人所公認。但是我們現在在這新時代的潮流之中。對於這一種舊家庭的專制的制度。當然自無維持的價值。而同時我們更要建設一個適應於時代的新的家庭。怎樣去打破舊日家庭的惡制度。不良的習慣。怎樣去改良那種腐敗的情形和在那種舊環境之下所發生的悲慘的結果。這確是現在家政上的重大的問題。尤其是我們一般預備將要做人家父母的青年男女。和現在已在做着人家的父母的青年夫婦們。要負擔起這一重責任來。

我們要求建設一個新的家庭。先要澈底的觀察舊家庭。制的缺點。和跟着這缺點傳統所發生的不良的效果。然後施以相當的救濟和改造。同時便可以決定新家庭的家政上重要的原則和實施的解放與改造。

說到舊家庭制度的缺點。舉其大而言之。便是家長擅操一家最高的權位。受了君主專制的遺毒。所以舊家庭的家長在家庭簡直等於一個國家中的帝王一樣。在這一種高壓手段尊嚴不可侵犯的情况之下。家長擁着自己特尊的地位。動輒呵責子女。詈駡妻奴。而至夏楚交加。使家人吞聲忍辱。把他們的自由在這威權下而犧牲了因此束縛子孫之自由。而不能造出有思想發達的個性之人了。

其次便是子女的婚姻問題。在舊家庭的制度。只有父母之命。媒妁之言。此外便沒有絲毫自由的餘地。在這樣的家長專制統治之下。來包辦子女的婚姻問題。他們不管子女的個性如何？愛情的意義如何？將來的幸福如何？只要把女兒嫁了出去。兒子討一個妻子過來做父母的責任便算盡了。此外如大家庭的同居。固然牠的好處也是有的。但是一個家庭中人數太多。或是幾世同居。除了家長和幾個重要些的人在工作外。其餘那些人都在嬉閑終日。靠家長吃飯。對于家事。茫無所知。結果是養成了。依賴性。甚至於有些家庭中因為人數多了。或是兄弟問。嫂娣妯娌間。時常為了一件小事情而發生齟齬口角甚有至於骨肉傷情等等的慘劇。

舊家的缺陷是非常多的。上面所舉的是人人常所見聞到的普通的現象。要求救濟這些缺陷。就是新家庭的組織了。

我們仍舊按着上說的這幾點來講。因為新家庭的組織。是打破從前家人之不平等的地位。釋放往日的思想上的束縛。以個人自營生活的精神為基礎。推行其獨立平等自由的家政。可得個人之個性的決定。

新家庭的建設對於婚姻的問題。當然是尊重兩性的個性和自由的結合在智識上求同等的程度。在道德上求相當的諒解。以期達到於美滿幸福的境地。同時對於在舊家庭專制度下那種早婚的惡習也可以得到社會的制裁而有相當的改變過來。換句話說早婚是舊家庭的家長們所遺傳下來的繼承的思想。和那希望做公公婆婆的美夢與求博人家對於他們的命運的讚譽。所以不惜把子女在很年青的時候。輒輒要想兩性生活的結合。使子女心身受了不良的影響。新家庭對於這種惡習。是所以有相當的避免的。同時社會上法律上對於早婚也有相當的制裁了。

新家庭制是分居獨處。可以養成自立。和互相勤勞。競求自存的觀念。對於家庭的設備佈置。力求簡單化。既可節省經濟。而又合乎美化整潔的標準。且家庭中不和之事。莫由發生而家人利害的關係挑唆的惡作劇也無從發作了。

上面所說過的話是人人常所感覺到的。也可說是一個新舊家庭制度的比較觀察。就中概括地舉出舊家庭的缺點和新家庭建設的優點。

中國目下社會上的現象。正是舊新家庭的制度在過度着新陳代謝的作用。同時舊家庭制之衰落與新家庭制之建設也是必然的趨勢。將來的家庭。完全從專制傳統的束縛中解放出來。走向民本化。社會化。那方面去。而奠成個現代社會組織的新基礎這種使命是非常重大的。

# 冷靜

（富寶善）

一抹晚霞輝煌金色鼓動了　我弱小心旌。

夕陽殘照泉水潺潺處處表現冷落憧憬。

粉色茉莉突起瘡瘢還在吐她苦悶幽情！

失羣迷雁岐路哀婉何處去奏美麗歌聲？

× × ×

落寞人類心情惝怳祇好沉思慘淡命運！

大千靜悄別無生氣依然是枯木般凋凌。

人生幻象皆成南柯豈須拚命任他猙獰！

盛衷環流飜首瞑拜天宇閉目讀誦禪經。

一九三二年夢魂寫於撫順

# 影海

## 評「老面皮」

—烏發公司出品—

（凌鶴）

一個很有趣味的喜劇。

這一喜劇的成功。很明顯的是由於劇作者的努力。他以笑罵的態度來暴露紳士們生活的墮落。雖然沒有扳起臉孔來加以痛罵。然而他給與我們世故上的認識。却始終使我們看清楚了紳士階級沒落的前途。而且因着利用了喜劇的形式。使觀衆更容易接受作者的暗示。

特別是題材的採取。更為生動而別緻。富翁有了多量的金錢。為了盡情的享樂。而買得在女人之間的陶醉。同樣『淫人妻女。妻女亦被人淫』。雖然這不必是天理循環。然而丈夫在外面游蕩要妻子『淨』在家裡到底是不可能的事。所以作者雖然讓妻子在先做一個頗有貞操的女人。可是因着野男人拚命的追求。何況又使他有着乘間而入的機會。到底終于使她打破了忠于丈夫的幻夢而允了野男人結婚的請求。

當然。在劇作者的本意。未嘗不是以『真誠相愛』為最後的解釋。似乎是同情了那一個野男人的行動。譬如他主觀的將丈夫寫得那般胡閙而年老。而將妻子的年齡寫得剛好和那青年相稱。然而在我們却認為這中間無所是非。青年厚臉的追求。也未嘗不是紳士們可笑的戀愛把戲。此外寫蕩婦以肉體來奉侍富翁。蕩婦的所謂丈夫藉此詐騙。富翁因着企圖欺瞞妻子。而掩飾自己的矛盾。不惜以巨量的金錢來供人揮霍。都是平凡的真實。

先有了組織嚴密的劇本。然後再經過導演活潑的演出以致有着如此優美的成績。開始時在『都會的早晨』一般的素描之後。接上便簡潔的用搖鏡頭。然在傢具上寫出富人的富有。然後便開始寫對夫婦的個性。妻子記得這一天是結婚的週年。而丈夫却糊塗得可以。其後幾個對比的場面。也很精采。丈夫和情人糾纏。同時妻子却在家裏受着青年的戲弄。特別是妻的愛情的矛盾。更見生動。先當第一次跳舞的半推半就。而後又毀破青年送來的唱片。這並不要受着那唱片的迷醉。對白中的『我要和你結婚』『我是有丈夫的』等詞句。才能表現出來。然而當青年藏在電話間的時候。第一次電話鈴。妻子不要丈夫入內接電話。却嫌過於做戲而不真切但第二次電話鈴。剛好那蕩婦同時訪造。使妻子的緊要關頭能够平。安過去反而形成另一困難局面。却真是好極。而且致我們忽略了作者取巧的缺點。其中一些外加的『噱頭』。也都很深刻。每一個重要角色。都各有着本份以內的成功。沒有好的演員是不會有如此成績的。最可喜的是在導演的明確描寫之下。各個演員有把握了各劇中人特有的個性。丈夫的糊塗。妻子的動搖。青年的跳躍。蕩婦的精幹。蕩婦的丈夫之假裝糊塗。誰都清晰的畫出相同的個性和身份。

最後。由于前述的以喜劇的形式為暴露電影的方法。我覺得在中國有着急切的需要。事實上在這中國電影中非常缺乏。何況好的喜劇如『愛我今宵』或『百萬金』等。都有着特殊的功效。假使有人認為這是消極的表示。那末他根本就不懂得喜劇應具的效能。什麼形式都好。只有作者是否有着正確觀念了。

# 文學與大衆

（淑兮）

現在有人討論着『大衆文藝』這問題。好像這是一個新問題似的。其實這個問題。和其他許多問題一樣。在西洋文學批評史上是一個舊問題。在意大利文藝復興期中。這問題首先被卡斯台耳維特維提了出來。卡氏主張文學的任務是愉樂。並且是使『雜色的大衆人等』愉樂。這是差不多四百年前的事了。

當然。卡氏的主張是由附會亞里士多德而來的。然而其見解之摩登。則不容忽視。卡氏的根據。在於古代戲劇與史詩均能予大衆以愉樂這一點上在古代。文學作品的確是大衆的。希臘羅馬的文學作品幾乎無一不是為了國民大衆的。在中古亦是如此。在莎士比亞的時代便稍起了變化。卡氏立說的根據。假如我們不忽視他發言的時代背景。則可以說是很堅固的。

可是在如今的時代。智識階級與不甚識字的大衆。鴻溝判然。所以事實上。文學之中又有所謂通俗文學。通俗文學。也儘有改良之餘地。但文學是否一定要通俗。那便很有疑問。

雅俗共賞的文學。當然是可能的。例如水滸傳之類的小說。便是個標樣。可是坐在大鼓塲中聽水滸。與坐在書室裏批點水滸。其興味是不一致的。雅俗可以共賞。所賞者未必是一回事。

一大羣的民衆只有劳苦沒有高尚一點的娛樂。在這情形之下。我們自然該創造一些作品去給他們玩賞。但文學是否該一律大衆化。那却另是一個問題。大多數的利益。固然應該尊重。少數人的利益。似乎也不必一律抹煞罷。

# 暮

（大澤）

蔚藍的天空漫着一些炊烟。
幾個雲雀逍遙着在飛舞盤旋。
　烟遮蔽了雲雀茫茫不見。
　風吹散了炊烟那樣遼遠。

○

不時的從墻頭放着蔬味飯香。
一隻黑狗緊在墻外巡行徬徨。
　道旁雪融泥水閃耀霞光。
　夕陽斜照枯枝映起金黃。

○

老婦支着未落門牙高聲頻喚。
人們都在歡欣團聚共嚼晚饌。
　燈火戳却了屋中的黑暗。
　烟氣籠罩着那室內瀰滿。

○

西方的霞陽消失得竟無一線。
那些個雲雀想一定早就歸還。
　北風在過處這暮色已闌。
　夜幕上繡出了寒星點點。

十一○二十○

# 全日本網球選手權賽
## 單打准决賽
## 西村藤倉勝

第一局　西村脚步走法、頗爲佳良、藤倉反手打法不定、致多失策、結果成績成爲四比零、藤倉突如開始美麗打球方法、時已不及、亦襲失二盤、西村得一分、

第二局　藤倉以愼重態度先取一盤、西村斷然急與先擊、衝攻藤倉之前方、遂告成功、一鼓作氣之勢占三盤之優勢、藤倉亞發球、以順手打法、强襲西村、以追擊3—2、4—3、加之反手打法之巧妙、亦占優勢、乘西村之過失、成4比4、藤倉趁其機會、擬打網側、然終失敗、頗爲懊氣與5—4時、藤倉連次失敗、西村得一分、

第三局　藤倉於第二局、受西村之發球、其後漸好轉以8—10之成績、趨向好調西村轉而强打、藤倉不堪應戰、呼吸紊雜、旋西村恢復二盤、藤倉努力挽回、接近網側、脅返西村、西村逆擊敵側、得4比2、藤倉深信發球旋進至網側而淺守法、强打亦奏功、遂獲得最貴重之一分、

第四局　藤倉於第二局、逸失40—15之好機會、愈呈着急、均失〇—30、3—〇、西村先占、藤倉異常努力挽回失敗、接近網側、西村仍抱持悠然處理、遂爲4—〇、藤倉以爲撫法、繼續强打、難得一盤、然后失敗、遂成最終之5比1、其後兩者表演、虛虛實實、藤倉亦得一盤、結果成爲5比2、藤倉縱橫躍身追球、打球均成平凡、西村急衝藤倉網側、遂得榮冠、（完）

# 東華隊起用新將
## 痛擊英軍足球隊
### 結果五與二之比
### 袁李爲可造之才

【滬訊】東華自陳家球投奔優游之後、頓感人材缺乏之象、加老將陳镇添以事繁、屢屢不能按卯出場、於是東華乃決心選拔新進人材、以承其乏、昨戰英軍、後中前三道防線、大半新人、其個人技藝、尙有可觀、賈許兩翼、均悍勇異常、出沒敵陣、如入無人之境、苟能稍加磨鍊、不難成爲上將也、上半時東華滑勝三球、英軍之實力平淡無奇、故起手即見高低、往來場中、歷十五分鐘、雙方均無樹立、小虎曹秋亭與右翼賈幼良、在踢小球時代、以搭檔極熟、故昨日聯絡極見活躍、在袁慶武兩度失手之後、賈幼良東郊發腿、石特釘稍不及、海馥特欲擒故縱、誰知弄巧成拙、引狼入室、球入中路十二碼所在落下、陳洪光立時趕到、砰然一腳、紀錄遂開、此後英軍形勢日非、宮禁之地、遍見東華旗幟、許竟成與洪光不時東窺西探、使對方感到極度不安、未幾、小賈捲土重來、盤至端線相近處、勾入楄、落點極妙、陳洪光奔至迎之以頭、英軍守門西門心猿意馬、再失一城、開球再戰、英軍愈見一蹶不振、相持四十分曹秋亭連陷重防、又爲洪光打入一球、上半時東華即滑勝三球、

下半時雙方各得兩隻　東華兒得球如探囊取物、未免生輕敵之意、下半時開場未久、中衛三將助前鋒進攻、後防空虛爲石特偸渡、霎時間闖入內地、一腳傳中、惠壽蘇適立偸射、陸鍾恩心不在焉、竟致先掉一球、陳氏兄弟聯袂南征、西門撲救險球、極見精彩、拼命三郎陳镇添、自是斷輪老手、得居博士接濟、亦建大功未五分鐘、曹小虎與賈幼良彼此呼應、越得中衛線、秋亭使足勁道、球出如矢西、門挽球無效、成五對一局面、混戰良久又爲英軍中鋒馥倫遠遠射入一球、成二對五、戰局乃告終結、兩軍陣線如后、

▲東華
陸鍾恩
李寗　居開元
陳公興　上馮運佑
林光新　下張金鏞
陳镇添下　許意成上　陳洪光　袁慶武　李榮安上　曹秋亭下　賈幼良

▲英軍
西門
傑姆　柯克
海馥特　克來福　福塞斯
石特　惠壽祿　馥倫　密却爾　力但芬

# 運動不分國境
## 南美秘魯運動答禮使
## 拉·杜烈·氏抵日

東京訊、南美秘魯運動答使節阿納叔、歐彼得、拉杜烈氏、於月之十四日午後三時、由南美抵横濱、聞該氏赴日目的、係表示感激南美遠征日本田徑隊之活躍、並該國體育協會之謝意、暨依運動而期於日秘親善、該氏略謂如左、

「若與日本體育協會磋商妥當、將秘魯散摩爾寄斯大學籃球隊暨阿式足球二十八名、派遣日本、擬舉行答禮比賽、磋商圓滿時、該選手於十二月九日、乘加利阿歐解纜之樂洋丸離秘、預定一月廿四日抵濱云云、

# 滬萬國競赴
## 下月十日舉行

【滬訊】上海萬國競走錦標賽、業經該賽委員會議決於十二月十日舉行、據名譽書記茂飛聲稱、本屆競走、對於賽員各個姿勢、將嚴加處理、若不按競走姿勢而有類似跑步之姿勢發見、即由裁判當局取消其資格、決不稍貸云、

按此舉甚重要、賽員於練習時應特別重姿勢、而免遭不幸結果、以往數屆競走、曾有此類糾紛發生、本屆既嚴加規定賽員於姿勢之糾正、更不可存絲毫或廢之心、歷屆競走姿勢優美者除納許、金氏牛琪堡外中國周余愚尤屬超羣、實足爲練習之模範、

比賽期距今僅四星期、本屆美國亦將加入、與原有之中英、蘇俄、法等、競賽較以往必更熱烈、中華隊已數膺冠軍、本屆雖有不參加之傳說然有出席之必要、爲保持光榮計、仍人才濟濟、聞健將等均已日事動習、準備一顯身手、推觀於前日之公開競走賽中、各個姿勢頗多不妥、對於茂飛之宣言、尤須特別注意、以免吹毛求疵、而有意外影響也

# 游泳家史興隆
## 將執教於中央軍校

南京通信、中央軍校、擬請游泳家史興隆擔任游泳指導員、史君自全運會閉幕後、仍寄居中央大學、並未北返、

# 經濟欄

# 原料賤輸出有望
# 油坊遽起色

【大連】久陷於沈衰中之大連油坊界、近因新豆上市、油坊之預算頗見徵利、又台灣日本內地方面買況漸旺、故連日來開碾者、續續不絕、至本月中旬間、突見活動、據聞至本月二十日、混保豆餅造出四萬二千餘片、營業油坊亦達十八家、上月中共出餅十五萬九千片、而中月竟增至二十九萬五千片、足見日佳、今以大連油坊聯合會之調查、全市油坊在十一月中旬中每日出產豆餅數、及開碾油坊別誌如下、（單位片）

| | 出產額 | 開碾油坊 |
|---|---|---|
| 十一日 | 一五、〇〇〇 | 八 |
| 十二日 | 一九、〇〇〇 | 七 |
| 十三日 | 二一、〇〇〇 | 一〇 |
| 十四日 | 二六、〇〇〇 | 一〇 |
| 十五日 | 二七、〇〇〇 | 一四 |
| 十六日 | 三三、〇〇〇 | 一六 |
| 十七日 | 三五、〇〇〇 | 一六 |
| 十八日 | 三八、〇〇〇 | 一七 |
| 十九日 | 四〇、〇〇〇 | 一七 |
| 二十日 | 四二、〇〇〇 | 一八 |

## 稅關收入
## 比去年倍增

【大連】稅關之調查、該關自本年一月以來、至九月末間、其稅收額三千五十萬圓、若與去年同期之稅收一千一百九十六萬圓比較之、增收一千八百五十四萬圓、就中輸入稅約增收百分之二九〇、輸出稅增收百分之五六、賑災暨加稅約增收百分之七四云、

# 滿洲糧產銷大勢

【新京】滿洲國大同二年度、下種面積、推定量爲一千三百二十四萬頃如以各糧下種面積分配、大豆約占百分之三十二、高粱約占百分之廿、谷子約占百分之十八、小麥百分之八、小麥百分之十、包米約占百分之八、其他並有大豆以外之豆類及水稻等物、大豆爲滿洲農產物中之大宗出產、其產量亦占全世界各國大豆產量之首位、耕種面積、約是四百萬頃實占全滿熟地十分之三以上、當一九一四年歐戰時、各國曾需求多量之大豆、近年來、更因日本豆餅需要增加之刺戟、即因以歐洲日本中國爲主顧、其需求漸將增加、故以此非常之勢力謀生產、始有今日旺盛、而其生產數量亦隨之逐年增助、每年平均有五百萬頓以上之收穫、如昨年雖因歉收、亦在四百二十五萬公噸而今年因得天公之助、額想勢將豐收至五百二十五萬公頓以上此項多量的大豆之消納、多半爲商品之需求而輸出、因近來滿洲油坊業不况之結果、大豆之消納數量中半數爲所輸出、在全世界市場中、占立次於棉花之第二地位、

# 最近在滿洲市場
# 綿◈貨◈大◈觀（續）

哈爾濱　爲北滿惟一之大市場、非但布商亦甚發達、即有力的批發莊亦甚不尠、更有滿洲市場中最大的實用之背景、惟因東鐵之阻止、北滿特殊之電信電話聯絡之不圓滑、物南下之策、又因日本人及南於交易上曾感多大之不便、一惟新國家成立以來、此項不便阻害、遂漸被解除、更有開發北滿一帶之計劃、人口漸多企業勃興、市場遂盛呈活況、將來之發展正不可限量也、

新京　昔日即爲交通之樞紐、於滿洲經濟上、恒占重要之部分、從來即北滿特產物之集散市場、同時關於綿系布、亦爲北滿方面最大的投機的市場、交易曾盛極一時、當時頗具滿洲中心市場之形勢、其交易範圍之擴大、即如東南部、由吉林方面至於双陽伊通、懷德諸縣至盤石、樺甸、以至土們江一帶、北自双城堡扶餘、西至農安一帶、輸入之綿系布、加工品殆爲日本製品、粗布類即以上海青島及滿洲當地製品爲主要、日本品輸入經過之路程、經過安東者占第一位、次即大連營口、中國製品經由大連者居多、營口次之、當地之輸入、歸以安東居最多、大連次之、營口更次之、順序、（曩日大連曾居第三位營口居第二位）新京因係北滿特產物集散之緩衝地、故其當地之消費亦曾達至相當之巨額、並且交易亦恒盛極當時、一九二八年至一九二九年間、因特產輸出不振、及中俄紛爭之關係、曾呈極凄涼之狀態、最近因成爲滿洲國政府、首都所在地、政治經濟中心地、故進爲廣大之背後地帶、已爲自許公認之市場、即如關於綿系市各方面、亦多努力含有意義之發展、（完）

# 浙江茶業
## 每年產茶四十萬擔

杭州訊茶葉本爲中國輸出之大宗厚易、但年來受印度日本等新興茶葉之影響、華茶營業一落千丈、記者昨據國際貿易局發表浙江全省茶業之調查茲特照錄於后、茶爲中國出口大宗義昔在、國際貿易上、曾佔土貨出品之第一位、乃自印錫、日等國新興茶葉崛起後、華茶出口、大受打擊、國計民生、蒙莫大之影響、最近十年以來、華茶出口雖無甚更動、而浙茶在中國出口總量與總值上往往在百分之二十以上換言之即佔四分之一左右、蓋因中國產茶之區、素以湖南、湖北、江西、安徽、福建、浙江爲最著、年來兩湖及贛皖閩、等數省、因匪患頻仍、農民流亡、茶產大減、浙省以交通之便利、地方之安寧、故茶葉似能源源供給市場之需要、浙省七十五縣中、產茶之縣、六十有二而杭州市尙未計算在內、良以浙省山陵起伏、幾佈全省、而雨量氣候、又莫不適於茶葉之種植故除與江蘇接壤之平原如嘉興平湖、海塩、海寧、桐鄉、崇德、德清以及孤立海中之島嶼、如定海、南田、與天龍游等十三縣外、其他各縣莫不生產、僅量有多少之差耳、總計浙江全省、茶園面積凡五二三、三三六畝、年產紅茶五六、六四六擔、綠茶三六九、六九六擔、總計四百二十萬六千三百四十二擔、價值共計一七、八四七、八七三元、浙茶以龍井最有名、實則龍井一處產茶甚少、以其少也、故杭市南山靈慶堂、北山三區之茶、均名之曰龍井、南山產茶地點包括天馬山、珍珠等、石屋洞、四眼井、滿覺弄、楊梅嶺、翁家山、飲馬橋、貴人峯、虎跑、掃箕灣、赤山埠、楊家山、于故、雞籠山、三台山、小天竺、第家埠、法相巷、龍井、丁家山、理安寺等處、靈隱里產茶地點包括黃泥嶺、普福嶺、九里松入同塢、獅子峰、棲雲白桑橋、天竹一、黃泥弄、石邦、從春局、靈隱、東山弄、蓮亭、金沙巷、石虎山、玉泉桃源嶺、青石橋、長生街、仰家塘、通利橋、法雲寺等處、北山產茶地點包括金覌牌樓上岑橋、銅佛寺等處、甚至鄰縣所產之茶、亦有冠以龍井者、

# 日本貿易額按今旬
# 輸入超出輸出數

【東京電】因已接近輸入最盛時期、輸出超過輸入之額數、漸次縮小、近二三旬、因棉花輸入市況不旺、故仍繼續少量的輸出超過、輸入之舊態、而本旬棉花輸入竟達三十萬三千擔、假已至輸入最盛時期、結果演成輸入超過輸出二百十萬二千圓、此超越額數、雖非決定巨額、而以顯示已入於本格的輸入超過輸出之時期、本旬貿易之內容、較於前旬、則棉花之輸入、增加三十萬三千擔、同時即此爲輸入超過輸出、轉機之原因、今后隨因於棉花、輸入之激增、輸入超過輸出額數、亦將隨之稍增、總之輸入超過輸出額數、決不至於時常激增、


雪花膏　茉莉霜
雙妹嘜
廣生行精製
除斑去垢　養顏潤皮　修容妙品　四季咸宜　摩登仕女　不可不備

奉天鐘樓南
營口東大街
哈爾濱正陽大街
廣生行有限公司啓



日本語練字習
第一集　每集大洋一角二分
第二集　特價
大南門裡文廟胡同
奉天大同學院出版部



日本赤十字社奉天病院

本院
一、所在地大西關
二、診療科目
內科、外科、皮膚及泌尿器科耳鼻咽喉科、產婦人科、小兒科、眼科、齒科、（星期一、三、五、午前中）物療科、
三、診察時間
自午前九時至午後二時
但救療部自午前七時三十分至午前八時

出診所
一、所在地浪速通三十番地
二、診療科目
內科（星期二、四、六、午前中）皮膚及泌尿器科
小兒科（星期一、三、五、午前中）
產婦人科（每日午前中）（每日午後）



頭痛!!宜速服
帽子牌商標
腦欣
能立時止痛

主治
●偏正頭痛
●頭目朦朧
●精神鬱悒
●宿酒惡醉
●頭重神昏
●腦筋疲勞
●面神經痛
●暈船暈車

藥價　二十錢　五十錢　一圓

「各地著名藥房均有代售」
總批發處
大日本名古屋市東區京町
荒川長太郎合名會社



最新理化學
應用經濟的
優良製品也
總代理店寺庄洋行

專製各種美術罐
唯一之動力製罐工場
意匠請隨意指定

菓子罐食料品罐　煙草。藥品罐　各種製罐
奉天紅梅町二七番地
滿洲製罐公司

## 永安屯會甲長 去而復就

【磐石】城北永安屯鄉會錢甲長、從前曾在本縣開設鍋房生理、今年經本屯民戶推舉爲本鄉甲長、管領會兵二十餘人、不料任差僅及九日、對於地面甚不相宜、被民戶攻擊而去、辭差數日、不知用何手段、復又恢復原差、自二次回差後、仍然衆望不孚、將兵額裁至四名、愚以甲長一差、係與民戶最接近者、而該甲長此後應清廉自重、謹愼從公、務爲本界民戶造福也可、

## 警局與大隊部互移

【樺甸】縣長朱瑞麟、近以警務局遠居東街、警察大隊部竟居本縣公署後院、殊不相宜、著令互移、以期適宜、警務局長鄭繩武奉令後、即於日昨、各飭所屬、互遷竣事矣、

## 鄭局長整頓警政

【樺甸】警務局長鄭繩五氏起家士林、素嫻警政、下車伊始、即表明人惟求舊、半月以來、所有官警、仍舊貫、未動一人、內部既加整頓、至于外署官警、嚴加督飭、俾各盡厥職、居于無添、故逐日微行考查、月之十四日夜三鐘、行抵第一署第二分駐所、適將巡官回家熟眠、該長警又復溺職、不禁大怒、著將蔣巡官免職、立擢有功之警長趾補、昨午至街查崗、復親獲竊賊一名、親手拼交崗警繇令解押回局、併一面親赴第一署、而考警長呂潤林于文淵、頗具文學、擬不日送赴吉林警官學校肆業、以資深造、而資鼓勵云、

## 守備隊勦匪凱旋 縣境胡匪已肅清

【營口】大石橋友邦獨立守備隊、前爲肅清胡匪、以安閭閻起見、於月之十四日、由橋搭車莅營、轉赴田莊台、上口子、及鸞常寺等地、搜索匪踪、匪徒聞警、抱頭鼠竄、逃亡不知去向、縣境益臻安謐、該隊於昨早返營、搭車去橋云、

## 百斯篤捕滅 防疫成厥功偉大

【長嶺】縣長蔡時杰防軍團長路安平、前以城外、發生鼠疫、一方面電請省署、一方面招集各機關首領、及法團士紳、成立防疫所、延請醫官、並蒙上峯派日本醫官、高阪知甫等四名、將患疫地方、施行消毒注射藥針、始將患疫地區、疫菌捕滅、各醫官、均免消毒治療、迄今已二十餘日患疫地區無一患疫者、日本醫官、登四洮車返新京、求受疫禍者、均感蔡縣長、路團長之德云、

## 觀光團開會詳誌

【錦縣】本縣教育會劉炳麟會長、於月十九日星期放假機會、集之各區代表會員莅城、假青年會招請赴日觀光團報告參觀所得、俾益教者見聞、而有所借鏡、是日自午時半後一開會、會員出席者百餘人、長官莅席者爲馮縣長、上杉參事官、教育局長、(張股長代)許教育會副會長、觀光團員郭科長、劉教育會長、高用章、陶傑人校長、晏致中女師訓育主任等、先振鈴開會、劉會長報告開會宗旨、次原定本爲參事官訓詞、此係後改教育局長訓詞、又次觀光團員報告、先爲晏團員報告參觀所得之各科教學、繼則高團員報告參觀所見日本社會之秩序、由於小學訓育、及其訓育之方式、第三則陶團員報告參觀所悉之體育情形、然後爲上杉參事官訓話、由姜秘書通譯、至五時閉會、

## 縣長組金融合作社

【錦縣】馮子安縣長近奉令在錦組立金融合作社、擬假商會開房成立辦公、開該社係散貸欵項、救濟市面、活動金融以繁榮市面而俗民生云、

## 王署長公畢返區

【錦西】第四區警察署長、王子蘭、日前因四區團事務李清華、被警備三旅逮捕、來縣呈報一切、請求當局、極力交涉現已辦理完善、除令四區團長、李靄然聽候外、王署長刻已回署去矣、

## 治安大會終了 參加各員紛返原任

【松山】平田旅團司令部、於本月十五十六兩日、假錦縣車站西部交大舊址、招集遼西十縣、熱河五縣、(於錦縣毗連之縣)、警務指導官、縣參事官等、開治安維持大會、討論冬防事務、各等情已誌前報、茲於月十六日、大會已圓滿閉幕、致參與大會之各縣指導參事、亦相繼轉返各縣任所矣、三谷警務廳長、於十四日莅錦參與治安大會、於議後即視察、本城警務狀況、刻更赴興綏錦西各縣、視察警務云、

## 警察廳警備公安

【安東】本市警察白廳長、現以市內、連日發現匪警二起、公然行搶、雖已破獲、但市民之公安、急宜警備、爰於日前十八日、傳知市內、商民各戶、每晚提前閉戶、並按設聯絡電鈴、以便過有匪警時、可以互相報告云、

## 爲防匪潛伏 施行全市大搜查

【延吉】警察廳長梁尊一氏爲注重本市治安、防範匪類潛伏起見、於本月十六日午後七時特由各警察署抽調官警○○名、飭督察教練各員、會同友方官警、分爲四組、施行全市戶口大搜查、聞是役計搜獲漏報戶口三名、已帶警察廳分別方戒云、

## 稅捐局長過延返汪

【延吉】汪清縣稅捐局長田慶蘭氏、日前因公晉省、今在省將事辦竣、遂于本月十七日乘京圖火車到延、當寓小樂天並聞于十九日返汪云

## 第七保董事務所 開保甲會議

【延吉】本埠第七保保董事務所、保董劉廖九氏、於本月十八日上午十二時、假商會內開會、招集各甲長會議、茲將討論事項列左、一、報告修道經過、一、討論保甲進行事項、一、修道募欵事項、斯時並有警察廳楊督察長及各署參加、當時劵督察長解釋各甲長應行職務一、風紀、二、匪情、三、交通網及住民狀況、四、政治工綱及進行程度、五、聯絡及其他事項、頗爲詳細云、

## 窮兇極惡之共匪 乘隙破壞拘留所

【延吉】吉林高等檢察廳第二分廳拘留所看押之鮮人、共產黨鄭日龍等、于本月十八日夜十一點半時、竟乘隙聚起暴動、破壞拘留所、一切械具越房而出、並毆傷警丁向南方逃走、當經高廳長督飭警丁、奮力追捕、及開槍射擊、致截獲二十餘名、尚逃走十一名、嗣經某鮮人報告、又在南屯龍岩洞抓獲逸犯李太鄰一名、並聞該廳已請軍警各界嚴緝逃犯、諒該逃犯等不致逃出法網、逍遙法外云、

## 警察指導官莅任

【西安】縣公署警務局、奉奉天省公署警務廳訓令、派委植原清爲西安縣行政警察指導官、對於警察行政事務切實指導等因在案、植原清、行政警察指導官、於月十九日下午四點五十分火車到安即已到警務局到差視事云、

## 縣視學來去紛更

【西安】縣公署教育局、縣視學王文彬、前奉奉天教育廳訓令、調任爲西豐縣視學、其西安縣視學一缺、以錦縣視學張恒弼調充、曾誌本報、西安新任張縣視學、於月之十八日來安到差、接交後王視學於十九日去西安、往西豐縣到差去訖云、

## 科局股長須報履歷

【西安】縣公署奉令改組、所有一科四局十二股各科局股長等、戴縣長均已委定、其各人員之履歷應呈報列憲以備存查、刻各人繕造詳細履歷書、以便分別呈報列憲存查云、

## 歡迎牧野省視學

【朝陽鎭】於月十九日牧野省視學、及教育局王局長來鎭、有本鎭縣立三校校長逢翰周、縣立六校王成邦、縣立十四校唐承丕、平民校長李明詳、成達校長馬展英、縣立十一校王任吳國鑫、全體組織開迎會、首由縣立三校長逢翰周致開會詞、牧野省視學訓詞、對於各校長非常嘉獎、熱心努力辦學、及各校教員等均能盡心、次由教育局王局長訓詞、大致略謂各校職教員應盡心教育務宜注重兒童腦筋之發育等語、並撮影以留紀念云、

## 警察隊長宴請各界

【朝陽鎭】奉天警察第一大隊長傅良、及田中指導官二氏、以前赴輝濠一帶、率隊督剿匪團、迭誌前報、近來將匪以經肅清、該隊長凱旋到鎭、奉令返省、該大隊長及田中指導官、予各界感情爲厚、於十八日晚四點鐘設春和園、邀請商務會陳會長劉副會長九分局白局長、本鎭胡村長、瀋海站白站長、本街福源增單經理、有訛鎭各新開界等、約十餘人、同聚一堂、賓主言歡、盃觥交錯、頗極一時之盛、于十九日早八點鐘、俾散會、是以約六點、鐘始行大隊長田中指導官率全隊返奉、本鎭各機關各法團莅瀋海站歡送、瀋笛一聲、乘車西去云、

## 郜家店將設電燈

【西豐】縣屬六區郜家店、距西豐五十里、亦一小集鎭也、商肆不過幾十家、近年來、頗爲興盛、該鎭商務會、日前請准西豐電燈廠、擬設電燈、現已經電燈公司、將該處商號、調查明確、按肆添寫、不日即將派工人按置一切云、

## 縣長召集各校 開財政委員會議

【西豐】谷子振縣長、莅任伊始、對於教育、力謀刷新、月之十八日、假縣立第一小學校禮堂、召集全城各校長、開財政委員會議、開會宗旨、略謂西豐各學校向來對於該校欵項、均歸校長一人支配、殊屬黑暗、最易舞弊、嗣後對於一校之欵項、均應組織財政委員會取委員制、和公主義、校長不得擅專、以免弊端、而昭公允云、

## 警察制服一體更換

【西豐】本縣警務局、現以舊日所發穿之警察制服、非汚即舊、殊不雅觀、特於月之十八日、將全城警察制服一律發放、以便穿用、而重觀瞻云

## 瀋水醫壇

來稿無句點或過二百字不錄

### 讀者問病

大主筆先生文鑒、屢閱貴報每日醫學問答欄、非常踴擠、足見貴報存心濟世、敝近幾年來、身體甚爲虛弱、兼上年臥病數月、痊愈後、自己不愼、又失調養、以致遺精、頭昏、時時有之、惟於大便之時、常常乾燥、略一用力、精髓即隨尿道而出、所出之精、甚爲濃厚、即不用力、亦時有之、日久天長、身體亦見枯瘦、故此祈　大主筆代登報端、轉求各處　大醫士、不惜珠玉、詳爲指導、是何病症、何藥可治倘能治愈、則感　大主筆及各大國醫手之德無涯矣、並請

文安　○○○　敝人李裕民

敬啓者敝人今年三十九歲、於大同二年六月時、得一種眼疾、此眼疾症狀、由外面看來即是好眼睛一樣、眼的內部並未破壞亦不痛、經西醫治、據說是視神經萎縮症、檢驗眼底時說並未見內部有障、礙就是視神經系枯萎了、治法是在眼球上注射、一方面吃藥、並檢驗血有沒有毒、亦說沒有毒所以注射幾次六百零六均未見效、則中醫說是內障眼已服過數次的中藥而亦未能見功效、至今得此眼疾已有五個月的光景了現今看遠處之物不甚清楚、中等的太字還能看得清楚、雖經中西醫長期的醫治、但總未能見痊癒、敝人實無法可設、仰新海內諸大名醫、並敬候四方仁慈善師、能以悲憫爲懷者、稍施妙術、使之痊愈、則敝人感念之恩、三生莫盡矣此請

大主筆先生撰安

郭鶴臣謹啓

○○○

大主筆及醫師鈞鑒、鄙人頃閱貴報、闢設醫壇、問病求方而得愈痾者、實病者之福音也內子現年二十七歲、生來身體單薄、也無病身、曾受孕兩次、胎滿七月、俱是小產、本年六月小產以後、飲食子加、有時頭暈目眩、兼有腹痛、現在經水不調、多是後期、鄙人初次來奉、未識名醫所在、特在貴報聲明、新大主筆不棄、早爲刊登、請海內國手神術、賜示良方、俾賤內早痊、則感德無窮矣、此請

撰安　奉天日站祥發號王雲樓祝

### 答田艷茹女士（馮治民）

女士之病、確因產後飲食失節傷胃、兼以濕盛傷脾、脾虛不能運化、致水精之氣、離於四布、故現腸鳴、腹痛、溏泄、消化不良、飲食減少、形容憔悴等症、久之恐有腫脹之虞、宜用滲濕健脾之劑、緩緩收功、俟脾胃健運恢復、飲食加增、消化力强、溏泄自愈、久之氣血充足、經血自見矣、擬方列下、焦白朮三錢生內金三錢廣木香錢半大腹皮各五錢生山藥一兩澤瀉三錢車前子四錢苡米五錢炙吳萸一錢薑元連五分紫貫桂五分扁豆花三錢七橘紅三錢全歸五錢白芍五錢檳榔炭五分鮮薑三片大棗五枚去核黃土水煎服六七劑忌食生冷、硬物、及一切有碍消化之食物、

答於瀋市華西大藥房診室

### 答德五君（馬際青）

詳閱貴恙、不外體弱寒襲、以致氣阻寒凝、不通則痛、冬去未愈反增擬動爲艱者所謂壯者行之、弱者著之、氣不流行之意也、夏輕多重者、乃熱則流動其痛處、因肺主氣、故牽引而響應也、余擬一驗請試服之但脈洪數者忌服、如效後再爲增減可也、方詳列下、西歸眞滕川芎防風二活杜枝杜仲陳皮各三錢炒白芥眞虎骨西花廣木香各二錢水煎溫服日二次

答自瀋市大東門裏同生堂

### 答趙漢文君（李炳陽）

據述稟賦先天不足、在十五歲時、悞讀邪書、引起性慾衝動、抑制不得、兼以知識簡單竟誤犯手淫、致腎精不固、時犯夢遺滑精、近二年來、又添小便不爽、每便溺時五分鐘後方能便出、且便後淋漓不靜、大便每日數次、其困難亦與小便同、益發現四肢無力、動作則喘、頭昏健忘、作事煩燥、心慌氣短、陽萎不舉、甫交即洩、不但無生人樂趣、且恐妨礙前途、及子嗣等、査以上二便失常、及精神衰弱各節、完全爲手淫之遺害、使腎精受無味之斷傷、腎司二陰、所以有便溺不禁之虞、腎又爲先天之本、一經損傷、百體俱廢、治法務須立節手淫、內服益腎壯精法、當能恢復既損、方用海狗腎具鎖板膠兩熟地二兩益智兩萸肉兩獨茅兩茯苓兩巴戟天兩人參五錢附子炮五錢黑驢腎具交藤五錢甘草五錢鹽柏總瀉各五錢共爲面蜜小丸每次三錢鹽水送下日兩次用輕則一料重則兩料全愈

答自奉天大西邊門外鴻育堂

### 答白子元君（劉玉書）

據述臉部、忽起白癬一塊、旋變黑色、繼生黑毛、曾經滿西醫治療殆遍、然而終未奏効嗣經醫院指示、拔毛剝皮、色去則毛絕矣、確屬剪草除根之論、足下亦未遵命就醫、竟在醫壇陳訴求方、是惡疾如仇急思摒除之感、但此病名曰雜毛記臉、患起肺腎、肺屬金而色白、腎屬水而色黑、故先白而後也、恐比黑毛滋患、猶甚于紅白等毛矣、余素有治五色毛記臉之驗方蘐在奉治黃毛及黃記臉、皆應樂而愈、今再加減療此黑毛記臉、試看有効否乎、方列如左、當門子麝香二厘白氷片三分白礬一分家雀糞一個右四味研面、用水調粘糊遍患處爲度、連用三次、一日一次、

答于西安精盛壽

### 答王志水君（孫奉先）

據述令郎、甫及三月餘、至降生後、惟右睾丸大而下垂、每逢大便必泄稀水、兼白色積塊等情、按睾丸脹大下垂、病名癩氣乃肝腎二經所司、治痛必先理氣、蓋氣有兼寒、熱、濕、邪之不同、如肝氣夾濕、下侮脾土、脾不運化、則大便必泄稀水、兼白色積塊、即金匱之寒疝宿食病也、治法宜散寒除濕行氣擬方例下焦白朮塊芍猪苓澤瀉各八分川楝子廣木香肉桂橘核各五分水煎溫服

奉天工業區二馬路廣育堂診

### 答金成鸞君（沈宗之）

詳問乃父、五十歲、患大便下血、此症有便前、便後之分按先血後便者、爲腸風、先便後血者、爲腸痔、又爲臟毒、僅閣下並未述明、先後之理、試擬一引血歸經之法、試服可效也生地炭一兩、川軍炭一錢、槐花五錢、側柏炭三錢、生芍三錢、只殼一錢、椿皮三錢、水煎服之一兩劑確可愈也

答於奉天小南關益善藥局診

## 人事通訊

王香林業師座前每欲修函致候則以魚沉雁斷之所未知爲懷望速賜通信地址至盼！

內　張松林待教於通遼縣衛生泉

薄宗棠兄鑒自家分手已十二年矣弟不知兄在何處特登報轉晉望兄來信寄奉天小西關春德堂　弟薄宗先

樹棠純化南兄鑒母在通化王香鋪住現在患病危在旦夕見信希迅速前來尚可見面　妹王純氏


百代新片

Pathé

最新法電收音 發音洪亮

毫無襍聲 科學精製唱片

新百代　梆子唱片

發音宏亮清晰入耳爲別家唱片所不及

劉香玉　萬里長城 頭一段 二段

小馬武　大登殿頭一段 拜壽算糧蝴蝶盃

葛文娟　妻黨同惡報 葡萄會

王金城　探母頭二段 轅門斬子 南北合

各大商埠大商號皆有出售請諸君試購

總批發處 奉天 大連 哥倫比亞唱機有限公司啓



治淋名藥 哈郎丸 濁淋

大連 順和公司



丸見屋洋行廣告

兩洋新時衣料莊

敝店開業以來價格低廉品質優良深蒙顧客歡迎今又購到大批新穎各種衣料定價克己已賜顧諸君請駕早臨

奉天新市場北門東入口

丸見屋洋行



家具 室內裝飾

批發

包椅子用花布　漆布　窗簾子花布　地毯　其他家具用材料

品川洋行奉天支店

日本站浪速通日電話四六八五番

本店 大連市敷島町三番地

支店 新京日本橋通五十九番地



日本紙 西洋紙 文具 販賣開始

如蒙各位來店賜顧竭誠歡迎

日本紙 西洋紙 文具

奉天加茂町十一番地

大同印刷所

電話日二三五一番



頭痛聖藥

腦欣



新案特許

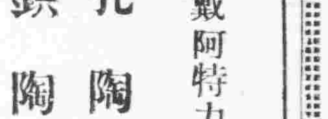

角穴「戴阿特力克」齒

有孔陶齒

有鋲陶齒

奉贈型錄

［假床用油臘］

名古屋市東區千種町仲田

市林五秀園

電話東五三三一番　振替名古屋一〇四五番



哈佛司

振動不感錶

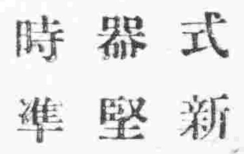

樣式新奇　機器堅固　走時準確　定價低廉

合名無限公司 森洋行

奉天春日町八番地 電話日長二〇三一・三七〇二

大連連鎖商店街銀座通 電話長四一三二一・四一三二一

新京中央通四八番地 電話長三八七三番

遼陽幸町六番地 電話一一〇九番

本店電話 分店電話 分店電話 出張所電話



感謝眼科聖藥（琥珀光明丸）

前瀋陽地方法院登記處書記員唐宗寅君來函云英美大藥房大鑒敬啓者敝人於去春偶患目疾初起不甚爲意漸至雲翳遮睛視物不明且觸怒時發因火即犯歷經中西醫治迄未見效終日憂悶不堪其苦因閱報章載有貴藥房自製內服眼科聖藥琥珀光明丸專治男女老幼遠年近日一切雲矇翳障暴發火眼等症閱悉之下不勝欣喜隨至貴藥房購買一盒試服六日果然見效連服數盒目疾若失而翳障盡去光明復原矣斯誠不愧眼科聖藥敝人感佩之餘敬申數語以鳴謝忱

○謹將定價開列於後琥珀光明丸六日用量現大洋一元用二日者四角

○總售處奉天大西城門外電車站英美藥房

# 盤山行政會 重要議案

【盤山】縣長、李興然參事官、乘井徹、爲力謀政治改善而臻上理計、查現在匪患肅清地方治安入建設時期、是以煞費苦心、竭盡精誠、擬就整頓村政各項議案、在第一小學召集各村長副、各區署長、以及各機關法團首領等、開行政會議、於月之十八日、開幕至廿日閉會、茲誌該會隆重情形如下、開會第一日、與會者、均於午前九點入場首由縣長致開會詞、參事官致訓詞、嗣即討論議案、至午後四時散會、第二日、午前九時開會、至三時散會後、縣長參事官、特備酒筵、宴請各界及村長等、第三日正午閉會、縣長致閉會詞、對于指示各案、則實奉行、潔已從公、以期造福於地方、等語二、縣長等提案如左、參事官提議一、治安事項、二行政財政事項、三、開發產業事項、縣長提議、一、規定村長副所辦事項範圍、以資遵守案、二、規定村長副僱員村丁薪工費案、三、規定村長副來縣辦公旅費案、四、實行村當代封捐賦費案、五、擬考試村會僱員案、六、村當監察員等不得私索薪費案、七、各村會收支經費應用官賬、月終公布、並造收支清冊送縣備查案、八、戶口警下鄉時携帶婚書、由村長副村當監案員等協助推銷案、九各村長副、應協助戶籍警調查戶口案、十、各區零星小戶、不能成村者、應歸併案、十一、各村自衛團應派員點驗汰劣留優案、十二、規定村長副懲獎辦法、十三、規定村長兼村團長案、十四、各村自衛團已減五名、可否再減五名案、十五、各村未設電話者赶速籌設案、十六、團丁所用槍械亦應起照案、十七、規定警團及公務員赴村辦公食宿案、十八、遇有全縣攤欵事宜應按地攤派案、十九警察分所房租、由駐在村公攤案、罰參事提議(一)、對於納稅事宜切勿延滯、二、對於戶口調查應行正確、三、應速刈取葦塘、四、各村每遇事故發生時、須按次向縣報告並取連絡、五、使村民徹底明瞭今後嚴禁密栽鴉片之意、六、滿洲國政府因以實力主義爲宗旨、故對一切人事必詳加考慮之、七、滿洲國政府又以信賞過罰爲主義、八、滿洲國之王道主義、係嚴禁中間之搾取之機關、以農爲本之主義、九勿使潛伏匪人、侵入村內、如有侵入時、依據保甲條例須負連坐之責、依法處罰、如肯立行首報或捕送時不在此限、十、對於調查民槍、十一、對於鐵路電話綫、電報綫、道路等公共機關之保護、十二、關日軍到村時、報告附近情況、指導路途、十三、關於使用警綫之理解、十四、自衛團額不得超過現數、並須講求裁減以輕担負、十五、對於學校之普及、須留意警戒辦理、警務指導官提議、一、關於刷新警察內部之指示、二、使自衛團合理化之指示、三、對於戰後軍警各隊希望後援、四、勵行極積的鑛戶口調查、五、對於使用警之理狀、六、勵行實行之報告警務局方提議、一、沿鐵路各村須保護橋樑、二、各村應攤籌團費、應按月解齊、三、各村團須員服認務以維冬防、四、各村如有匪人潛伏、認眞檢擧、五不日頒發新式槍照、應負責調查、六各村團不准干涉行政。及人民糾紛、七、各區鎭團練、趕速修竣、以困防衛案、農商會長提議、一、呈請鐵路當局減輕火車運費案二、呈請新京政府、轉令遼河工程局、拆毀二道橋子水閘、以維民生案、三、請派警隊保護河路治安以資開發漁業案、四、請塲公署移還大窪原地、多撥鹽巡、使晤鹽各戶不受綁捐之禍案、

# 藺蛹中密藏鴉片 水署沒收贓品偵餘犯

大連水上署在二十日午後十一時之深夜、突聞埠頭第七十一號倉庫中、匿有雅氏等違禁品、乃司法係官員齊往搜索、結果、該雅片之密運方法、巧妙已極、實爲空前所罕有、特人爲奉天海龍山城鎭利盛東福江店、以雅片二十貫、詰於藺蛹之內、再裝入麻袋、總計麻袋三包、賴托市內中華棧旅館代向山東芝罘同益興信店方面運送、初破獲時、因袋中所藏之藺極爲沉重、故遂一剖解、計每藺中約藏雅片一兩五分餘封緘極嚴、非關員所能檢明、水上署破此妙案、亦爲開署以來之記錄、據訊中華棧主人謂在月之九日、由奉天發抵該號嘱爲代運、固深知其底蘊、但不能言、大連署以其貨至目的地、必有人爲之整理、故一再偵聽、卒於二十一日午前判明該貨所書發貨地、乃係僞造、貨主爲十八日夜於中華棧投宿中王學堂年廿六歲、乃劉鮮臣年二十六歲 慈敬明年五十六歲、此外更有不知名氏者一名計共四名、全爲藉屬山東之流氓、由北滿買得後、發至市內路運輸手續、委於中華棧彼等於十九日午後四時、共乘利通船先至山東、以候貨之抵達且免被時之連累、並聞與此案有關者多人、司法係現正密偵中云、

# 因鼠疫中止之齊大客車復通

【大連】大連及齊齊哈爾間之直通旅客列車、前因北地發生百斯篤症、爲防疫之南下、故曾流行中之百斯篤、雖未斷絕、但已平息、似有一落不起之勢、且滿日兩當局、防法嚴重、故無再生之患、因此人人希望之齊大間旅客列車、誠有復活之必要、是以滿鐵當局、已自十一月二十日起、開始運轉、同時商賈旅客、皆稱便利云、

## 地方法院審判要案

【大連】例年末、因金融吃緊、窃檢搶頻出、誠爲地方多事之秋、各警署偵捕犯人、既席不暇煖、而地方法院中、對於惡徒之審判上、亦忙不勝忙、現在已至隆冬、且値新年僅有四十日間、此正忙錄之初期、聞地方法院中、刻間積存之待理大小刑事事件、堆積如山、且有逐日增多之勢、故須日夜鞫審、以免積押、據地方法院已規定之年末之重審要期日如下

# 商工會議所代理 商標登記手續

【大連】滿洲國實施商標法後、大連商工會議所、爲謀州內商工業之商標登記一切手續特令新京方面駐在之特定代理人、提出於滿洲當局、以圖商工業者之福利、現正準備中云

## 燒爐取煖延燒樓房

【大連】警署因時値設備煖爐之時期、曾已三令五申、警告市民愼火、奈終有不重官令者、致至二十日午後八時十分頃、卒有因煖爐而遭火災被燒者、爲市內西通六十三番地惠豐洋服店後方滿人長屋二層樓上陳炳陽家、該宅以新報紙等糊張天棚、四壁以木板所造、當爐內火發時、即連及棚壁、直冲屋頂、風火交加、助得祝融倍加猛力、時直交通方盛、庭前更爲電車軌道、因觀者塞途、致交通杜絕、東西兩市之消防署、同時畢至、旣施援助、則樓房已燒盡四間、至八時半後始被鎭息、損失甚鉅、惟致火原因、現經大連署追查中云、

## 村民進城中途被劫

【遼陽】日昨有城南趙家溝村住戶吳某、來城購物、携有現洋十二元、不料行抵中途、遇棒子手一名、手持利械、將其一切强行盡數劫去、當即逃之夭夭、並不准聲張、該吳某只得隻身來城、往大南門裡李某家、別謀良策、以買物品云

## 各局辦事地點紛遷

【遼陽】縣公署根據省令、各局皆須遷歸縣署院辦公、故於日昨已飭警務局先行遷入、遺址歸警察第一署佔用、一署遺址歸財務清理委員會佔用、警務局一體遷入縣署西廂房、候籌得房間、後教育局亦行遷入云、

## 又屆冰天雪地時

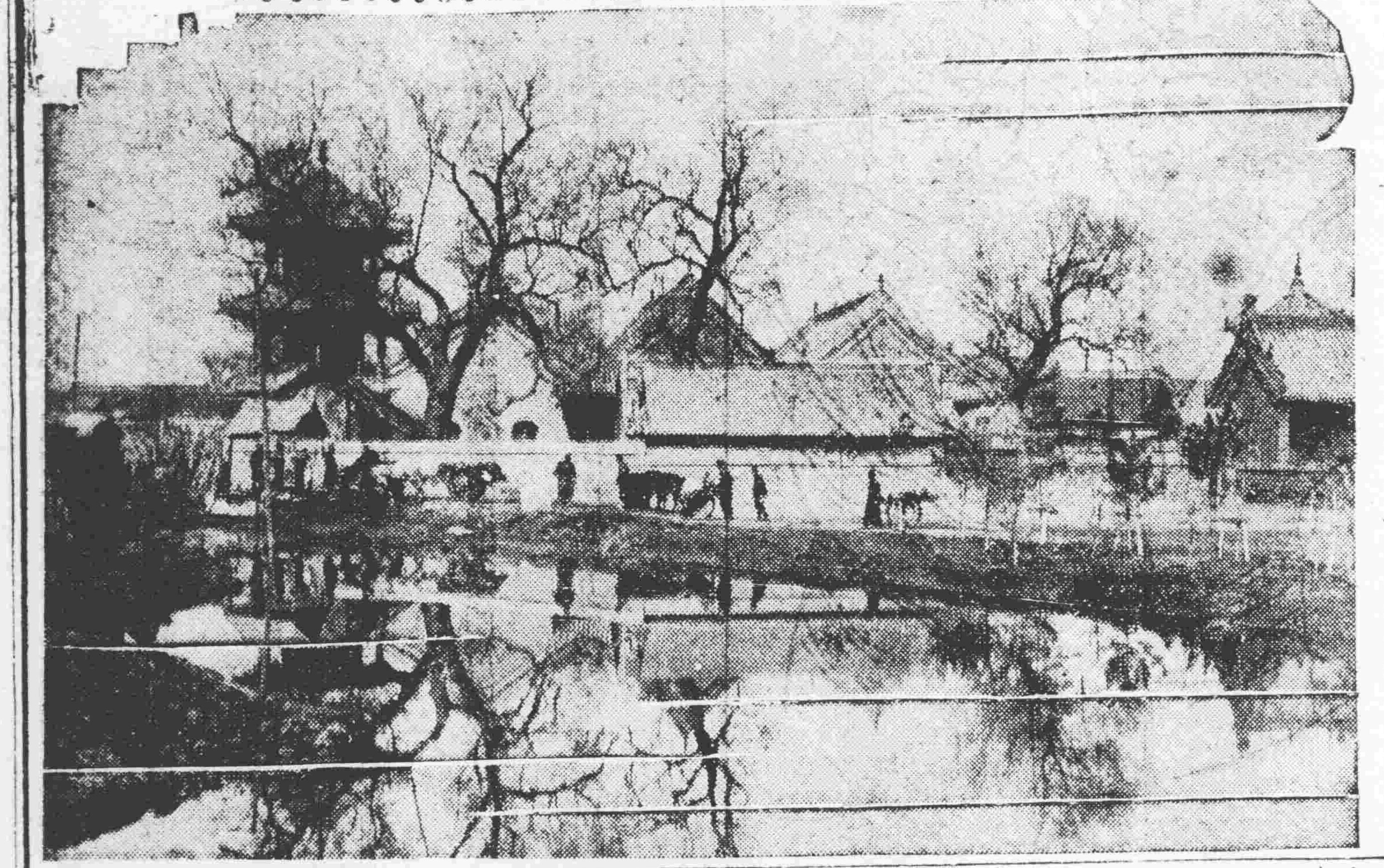

# 一幕連環計 騙去三百金 徐保忠喪財被責

【旅順】原籍山東、現住所不定、無業遊民趙正臣、王希成者、年各三十左右、二人合裝到鄉村、覓做年活地方、以期其騙法成功、行至管內方家屯會、小金家屯、遇該屯、一年踰知命、知利不知害之徐保忠相談甚久、恰巧徐家應僱年活一人、遂議妥來春上工、頭冬暫居徐家塲園窩房內、嗣後趙某則用甘言蜜語手段、向徐翁認要義父、日前乃對徐秘言吾有個朋友、現住某處、私得銀兩若干、若有三百小洋、即可全買到手、其乾老一聽、信以爲眞想、夢裡亦難逢斯便宜誠懸失此良機、急湊備小洋三百元、於是日午前、赶自貨物馬車一輛、同其乾兒當欵、前往貫銀、行抵水師營東方空地趙令其乾老停車、發言自己持欵到王姓處辦理、徐信以爲眞未幾、果爲甚重麻袋包一個而返、行至徐面前、順手掏出形似實銀(鉛的)一個、未及乾父看明白、王某從背方、奪去而逃、趙乘時尾她、二人一去無踪、徐當未解其用計遁走、待時許久、打開袋口一見、俱是石頭、情知被騙、垂首急赴附近、水師營街、警察官吏派出所、以持欵被搶情由報告官方、立張警網、詎用妙計、警網難逃、不數日二騙徒、卒被營城子會、牧城驛派出所警察捕獲、帶案審詢、始知徐某、因愛便宜受此損失、趙王二徒、患嘗鐵窗風味云、

# 牛生怪犢 三耳四目鼻長尺許

【錦西】距錦西毗連朝陽縣界、張莊村、有張姓農民、家道小康、蓄牛數頭、有黑牝牛一頭於日前產一怪犢似狗非狗頭如猪、三耳四目、鼻長尺餘如象生後三小時即斃、主人以爲不詳、遂撇棄沿中、與波臣爲伍矣、

## 警察廳取締票產

【安東】本市警察廳、現以市內各娛樂場所、票座充斥、尙不能按半數賣票、以致各娛樂場所、入不抵出、殆强支持警廳有鑒此、爰再度取締票座並分函各機關、約束員司、此後赴各娛樂場所、須一律買票云、

# 遼中村長大會 村◇政◇要◇綱

【遼中】本邑縣長金鳳山、參事官榊原田中、及總務科長王樂民、內務科長白保之、討論實行滿洲國王道政治、須以縣政爲主體、而縣長之優劣、尤當以村政良善爲當務之急、遂定於十一月十二日、召集遼中全縣一百六十六村長副、開會討論善政之進行方針首由縣長金鳳山致開會詞、報告開會宗旨、繼由參事官榊原講演開會之目的、責成村長作爲善之基礎、議將會序列後、村長會議訓示事項、一、招集村長會議之方針、縣長提議、一、規定各村經費預算案縣長一對於大同元二兩年核銷未報者趕緊呈報縣長一、小北河渡橋建設村民之意向、縣長、一、農商貸欵償還法說明、(見說明書)、參事官一、保甲制度之實施、(見保甲章程)叅事緝官一、鴉片徹底收方針與阿私法、王科長一、共濟醫院之組織及宗旨、(附廣告)王科長一、婚書推銷法、王經理員一、縣農會之任務及今後之方針、陳張二會長、一棉花協會之趣旨及本縣棉作狀況、清水曹世良一、協和會與王道國家之關係、柴尾田新田一、村長之責任、(膽寫說明)縣長一、警務局訓示事項、劉局長一、財務局訓示事項、李局長、一、教育局訓示事項、金局長各村長申請事項、一、第一區蕭家門村長楊隆南等、請求添僱永久道夫、以利交通而保護道旁樹木、一、第三區三顆樹村長等、請求建築相家溝子橋梁以利行旅、一、第八區棒子岡等請求 道旁植樹不活、應由地主補栽、一、第六區達三灣村長請求、災歉奇重、緩徵課賦、已准保留、候核決定、

## 劉督學調往梨樹 教界要人設宴餞行

【本溪】縣督學劉鵬漢氏、榮陞梨樹縣一節、已誌前報、現已交代完竣、以便啓行、教界要人、以劉督學在本縣二載有餘、感情相處甚洽、一旦告別、情殊難釋、乃於昨十九日下午二時、假什宇街西海興飯莊、設筵餞行、以壯行旌、而盛聞哀、計出席教育局鍾局長及縣城中小學、各校長等、一時杯酒言歡、觥籌交錯、頗極盛況云、

# 軋傷警官 轉送奉醫治

【錦西】縣街於本月十八日下午四時、三谷廳長與潘星橋局長、王縣長等、赴葫蘆島巡視、所乘鐵牛車、甫由連山站行抵轉盤地方、鐵牛脫軌、完全顚覆、除受輕傷不計外、隨三谷廳長同來之某科長、左腿摔折、潘局長腿部壓傷甚重、警士齊友三、傷及全身、當時即將受傷人員、載送錦縣醫院已誌本報、至錦醫院後、先將某科長之腿部、截下一足、因無核克司光鏡、不能透視內傷於十九日早五時、轉送奉天醫院調治矣、

# 安言安聽 老媼產肉蛋!剖開十二兒? 並有胞弟託夢一段神話

【錦西】據朝陽縣歸客談云及該縣管界桃花屯(蒙古地名譯音)地方管界新庄村、有賴姓老婦、年逾知命、生有兒女、均已婚嫁忽於年去受孕、腹大如瓠、於本月初旬、忽產一肉卵、經穩婆剖視、內有小兒十二、較常胎兒稍矮小。鄰人勸老婦乳哺、因乳不足用、當晚該十二小兒、即與老婦娘家胞弟託夢、辯稱請舅氏赴賴家將水缸下所藏白鏹一匣、掘出以之爲僱用乳娘之資、急去莫誤云云、醒而異之、次晨即赴家詢問、果見乃姊臨盆、適逢夢中之數、遂掘水缸、果有木匣白鏹實滿其中、以之僱用乳媼小兒得不飢餓、亦怪異亦奇特姑誌所聞以饗閱者耳、

# 黑龍江民政廳 現又大批裁員 計裁去僱員卅五名傭員十名

【黑龍江】江省公署之各廳近爲整理預算、愼重人事起見曾對於各屬員大加淘汰、業誌本報、茲聞民政廳現又公布裁去僱員三十五名傭員十名、計四十五名、並不日更擬酌裁關科員若干名云

## 縣警務局長出發剿匪

【延吉】本縣警務局長關鍾瑚氏、自蒞延以來、對於內務之整飭、地方之治安、深爲關心、近鑒于縣屬八道溝裡、匪共盤踞、肆行綁掠、雖飭屬數度往剿、無如該處山險林密、迄未肅清、若不迅予設法殲滅、何足以靖地方而安黎庶、故于日昨午前八時許、率幹警四十名、並會同治維會藤本委員長、前往剿捕、惟關局長歷充軍警要職、智勇兼全、調遣有方、此次剿匪、該處之股匪不難一鼓蕩平云、

## 刷洗鍋爐電燈停光

【通化】上月杪電燈廠、爲刷洗鍋爐、停止放電、業已通知全市矣、當因地方不靖、謠言沸騰、遂取銷前議、照舊開光、今已緩期半月有餘、昨晚(十七)經警士傳知各燈戶、自備燈燭、以免悞事云、

# 救濟院貧民收容所 開放收養窮民

【營口】本縣救濟院、附設之貧民收容所、歷年冬季、便行開放、而收容沿街乞討之貧苦同胞、於此嚴冬、幸免凍餒茲又時屆冬令、氣候日寒、應援例舉辦、以示救濟、該院收容所、於日昨十八日、已寔行開放、無辜貧民等、皆可入院度冬、對於乞丐等、則行强迫入院云云、

## 教局調驗 教職員證書

【營口】本縣教育局、頃以所屬各中小學校之教職員、所呈報之學歷多有名不符其寔者究否確正、殊難揣度、茲爲便於明瞭眞像藉資整頓教育起見擬從行調驗證書、以防冒濫、以重公令、日昨已通飭各校知照、於十日內、將所有教職員證書、一律繳齊云云、

# 文教部贈匾節婦 趙劉氏矢志奉親

【松山】新國樂土、祥瑞迭現、節孝層出出、實滿洲國人瑞也、亦足徵王道之廣被也、錦縣士紳趙鳳坡氏、現年七十九歲精神充盈、步履健如中年、生有二子、長名桂齡字香圃、歷充農會會長、保甲總辦各職、現充城廂自衛團團總之職、次子名柏齡、娶妻劉氏、幼而就沉靜賢淑、苟不言笑、侍父母頗得歡心、氏年十九于歸、時光緒二十六年也、夫婦情篤、侍翁姑尤盡子媳之職、氏年二十三歲、其夫柏齡作故、痛不欲生、將以身殉、翁姑曉以大義遂矢志守孀、晨昏侍奉双親、異盡孝道以博翁姑歡心、以致節風遍傳凌川人所共仰、於前二年、經教育局局長李贊庭、及地方士紳等援照褒揚手緒、禀請官府轉請列憲、已蒙文敎部核准、按節烈褒揚條例、頒給「節孝可風」四字匾額一方、並贈銀盾一座、適於本月二十一日、經地方士紳等、鼓樂喧天、將匾昇送趙宅掛於門楣、是時閤城紳商士庶前往趙宅道賀者、絡繹不絕、車水馬龍頗極隆盛、趙宅治備美饌數十桌、藉酬賀客云、查劉氏現年五十一歲、於二十三歲、失故守節、計守孀二十八年如一日、乏嗣過繼夫兄之子、鴻堯爲嗣、如劉堅貞守節、氷孀可欽、實凌川人瑞、亦滿洲國之祥瑞矣、

# 妻與人夥度尙不知恥 竟誣人爲匪 結果三個敗類均被懲罰

【黑龍江】近有姜有海者者携其妻姜王氏、均係呼蘭縣王家窩堡人、忽於日前到齊齊哈爾警察廳投告、略謂今有劉乃仁者、於去歲曾在呼蘭一帶充當巨匪、於今年三月間、余姜自稱姜王氏、竟被該匪劉乃仁搶架來省即住於青雲路利源棧內、嗣余妻因不堪其虐待、遂暗中寄信與余、當下余即來省、竟將其拿獲等情警廳遂將劉乃仁傳到、訊問之下據劉供稱、余(劉自稱)前在呼蘭充當分局長時、該姜王氏、適在該處充當煙館女招待、因此遂與其結識、其後竟至相交情熱、不料余竟於本年三月間卸職、後、余即擬返省此時該姜王氏亦擬隨余同返省垣當時余曾給其夫姜有海大煙數兩、江洋一萬餘吊、然後始同其妻姜王氏一同來江、不料余等在江、市及數月、其姜夫有海竟又尋找來江、并與其妻姜王氏合謀欲與余離開關係、嗣因當時其夫曾使余所與之欵、無法措詞遂竟以余曾爲匪之毒謀陷害云云警廳據得双方口供後、并加詳查始判明姜王氏與劉乃仁確係夥度、并無其他情形、目下即將各予懲處矣云、查該姜王氏本係淫婦、而該劉乃仁亦係淫夫、以淫婦而結合淫夫、宜乎不能相安度日、今本警廳予以懲處則一般以淫蕩成性之男女、對此可以鑑諸了

# 滿日親善會 成立分會

【營口】滿洲國之滿日親善會、現爲提携日滿兩國人民親睦、完成王道樂土、俾兩國人民、互相諒解相扶相助、藉資增進福利、保進東亞和平起見、舉凡國內通都大邑及縣市均設立分會、以謀擴充、本埠分會、業已組織成立、現該會已推定武翰林爲正會長、王化東等爲副會長、現已就職、於日昨十八日該分會、通函滿日各機關查照、并請屬協和保護、以策進行云云、

## 拾物不昧廉正可嘉

【熊岳城】邑內乾元泰櫃夥於日昨下鄉辦事、行至臨清河畔、偶拾得特大衣包、當即聲明、但無人問、該櫃夥乃攜交該號、立寫招領、分貼各處、失物者良機巧遇、而拾物者眞可謂廉正可嘉云、

## 天氣靡常乍暖乍寒

【熊岳城】近者天氣、變動靡常、日昨雷電交加、大雨傾盆、今辰朔風飆飆、滴水成冰、忽又寒若嚴冬、一般人民、被感冒而成病者、時有所聞、眞所謂天道靡常云、

## 天不作美寒雨忽降 一班觀劇者敗興歸

【海城】大甲屯村公所、前因村中時患災火當經聘安十四紅戲班劇演以資酬神一節、業誌本報、已於夏曆十月一日開演當時鄰村及城鎭商民、以地距十有餘里堪稱不遠、故咸往觀看以闊眼福、惟天不作美、忽於舊曆三日、寒雨淋漓、道路泥濘、戲塲觀客歸途不便、爭僱車馬、不問價值竟有以國幣五圓作一歸途者、故該日一班車馬業者頗獲利益云、

# 行市 廿二日

## 條銀標金

倫敦銀塊現行 一八片八分三
仝遠卯 一八片二分一
紐約銀塊現行 四三仙二分一
孟買銀塊現行 五六留比八分五
上海標金 午前
開行 六九四三 大價 七〇八四
下市 六九〇五 小價 七六九九
午後開行 七〇五二

## 中外匯兌

英美匯兌 五弗三四仙四分三
美日匯兌 三一弗五〇仙
日美匯賣 三一弗八分七
美國上海匯買 三一弗八分三
上海東匯賣 三四弗七分仙一
上海東匯買 一〇九圓二分一
上海美匯賣 一〇九圓六分一
上海美匯買 三三弗一分五
上海英匯賣 一先三片四分三
上海英匯買 一先三片一六分一五

天天城內匯兌上海 一、〇〇二
現卯票匯上海
現洋票匯申鈔
金票匯中本銀
現洋票匯天津東 一、〇〇〇
大連匯上海 九七圓二五 九七圓二〇
大連匯烟台 九七圓〇五 九七圓一〇 九六圓二〇 九六圓五〇 九九圓一〇 九九圓二〇
營口匯上海 七一七圓〇〇
安東匯上海

## 各地錢鈔

### 奉天

●中站金票對國幣 午前 午後
開行 九一、四〇 九一、二〇
下市 九一、一〇 九一、二五
大價 九一、四〇 九一、二五
小價 九一、一〇 一九、一〇
安數 一二〇萬 四五萬
●鈔票對國幣
開行 一〇二、七〇 一〇三、五〇
下市 一〇二、五〇 一〇三、四〇
大價 一〇二、六〇 一〇三、五五
小價 一〇一、一〇 一〇二、三〇
安數 二二、〇 二五萬
●同現行
九點 一〇二、九五 一點 一〇二、七〇
十點 一〇二、九五 二點 一〇二、六〇
十一點 一〇三、九五 三點 一〇三、四〇
●奉天城內錢鈔
鈔票換現大洋 一、〇九五
現大洋換金票 一、〇二七
哈大洋換現大洋 一、〇八〇
天津中交票換現洋 一、〇一五

### 大連

●鈔票對金票 (午前市) 近卯 遠卯
開行 一一二七五 一一二四五
下市 一一二六五 一一二五〇
大價 一一二九〇 一一二六〇
小價 一一二六〇 一一二四〇
安數 八四萬 五〇一萬
●同現行(午前) (午後)
九點 一一二六〇 一點 一一二五五
十點 一一八〇〇 二點 一一二六〇
十一點 一一二六〇 三點 一一二七〇
●鈔票對小洋票現行 一三六一〇
●現洋票對鈔票現行 九七〇〇

### 安東

●鎭平銀對金票 午前 午後
遠卯開 一五二五 一五二〇〇
又下市 一五二五 一五二三〇

### 開原

●金票對國幣現行
九點 一〇九、三〇 一點 一〇七、四〇
十點 一〇九、四五 二點 一〇八、六〇
十一點 一〇九、四五 三點 一〇八、六〇

### 新京

●鈔票對金票
●現洋票對金票
●鈔票對現洋票
一二三、六〇 九〇七、三〇 一五

### 哈埠

●國幣對金票現行 午前 午後
九時半 一〇九四〇 一時 一〇九五六
十一時 一〇九四五 二時 一〇九八〇
●金票對鹽銀現行

### 營口

●鈔票對鹽銀現行
●鍊銀對奉票現行

## 各地豆粮

### 奉天

(中站大豆百斤大洋)
午前開行 午後開行
十一月 …… ……
十二月 …… ……
一月 …… ……
二月 …… ……
三月 …… ……
四月 …… ……

### 大連

●大豆(百斤、鈔票價) 午前開行 午後開行
現貨 三九〇 三九四
現帶袋 …… ……
十一月底 三九二 二九四
十二月底 三九一 三九一
一月底 三九三 三九三
二月底 三九六 三九六
三月底 三九九 二九八
●豆餅(塊鈔、票價) 午前(開行) 午後(開行)
現行 一二二〇 一二二五
十二月半 一二二〇 一二二〇
一月半 一二二五 一二二三
二月半 一二二五 一二二五
三月半 一二五〇 ……
四月半 …… ……
●豆油(壹箱、鈔票價) 午前(開行) 午後(開行)
現行 一一〇〇 一一〇〇
十二月半 …… ……
四月半 …… ……
●高粱(百斤、鈔票價) 午前(開行) 午後(開行)
現行 二〇八 ……
十一月底 二〇五 ……
十二月底 …… 二二二
一月底 …… 二二三
二月底 二一七 二一八
三月底 …… ……
●大連麻袋(一枚、金票價)
現貨 三九〇 ……
十二月卯 三八八 ……
一月卯 三七七 ……
二月卯 …… ……
安數 一五萬

### 新京

●大豆(一石、鈔票價) 午前(開行) 午後開行
現行 九七五 ……
十二月半 …… ……
一月半 …… ……
二月半 …… ……
●高粱(一石、鈔票價) 午前(開行) 午後(開行)
現行 四一〇 ……
十二月半 …… ……
一月半 …… ……
二月半 …… ……

### 哈埠

●大豆(豐甫特現洋價) 午前開行 開行開行
十二月半 〇六〇 〇五九五
一月半 〇六〇 〇六二五
二月半 〇六九 〇五六五
●小麥(仝上) 午前(開行) 午後(開行)
十二月半 二二九 一二八五
一月半 三二〇 一二八五
二月半 三三〇 一二八〇

### 奉天內豆糧市

大豆 〇、八〇五
豆餅 一、〇五五
豆油 一、三〇五
白小豆 一、二〇〇
小豆 一、〇五〇
花小豆 一、〇八〇
吉豆 〇、八三〇
合豆 〇、六八〇
青豆 〇、七八〇
麻豆 一、一五〇
豌豆 一、一五〇
粳子 〇、七五〇
谷子 〇、五五〇
秫子 〇、三七〇
大麥子 〇、五五〇
小麥 〇、六二五
高粱 〇、六〇〇
包米 〇、五〇五
元米 〇、八四〇
粳米 一、四五〇
小米 一、〇五〇
江米 二、一〇〇
勝米 一、一〇〇
稻米 二、三〇〇
糜米 一、一〇〇
秫米 〇、八〇〇
芝麻 一、五五〇

## 國外商品

●美國棉花 圓一五錢(跌)
十二月卯 一仙〇〇 七月卯 一仙〇五
一月 一仙〇〇 十月卯 一仙〇七
三月卯 一仙〇三 現 行 一〇二
五月卯 一仙〇四
●印度花 圓一五錢(漲)
羅卜吉印 一八〇 留比
沃魯拉印 一五九 留比
邊高雷印 一三五 比留
●大阪綿花
近卯 五〇五 遠卯 五一七〇
●大阪三品(綿紗)金票價
午前(開行) 午後(開行)
十一月底 二三八、八〇 二三九六〇
十二月底 二三三、四〇 二三三八〇
一月底 二二四、〇〇 二二五五〇
二底 二一五、〇〇 二一六六〇
三月底 二〇三、〇〇 二〇七〇〇
四月底 二〇二、〇〇 二〇三五〇
五月底 二〇一、一〇 二〇二四〇
●大阪綿布現行
細布 六、四〇 七、一〇
白羊 七、三〇 七、〇〇
細 五、〇五 福助 二三七、〇〇
●橫濱生系
現貨 五七五〇 近卯 五四七〇〇 遠卯 五五六〇〇
●神戶豆餅
十一月底 三二〇
十二月底 三二〇
一月底 三二〇
二月底 ……
三月底 ……

廣奉天萬芝堂藥店告

# 蔘茸補腎丸

# 立止咳嗽藥

補腎丸專治男女先天不足後天虧損少年破身太早房痨過度腎虛腎寒精冷如冰不能種子陽痿不興興而不久夢遺滑精腦髓空乏腰痛耳鳴精神短少自汗骨蒸以及婦女經脈不調赤白帶下下元虛冷久不孕育等症服此藥添精種子壯陽補腎大有奇功每匣現大洋一元五角一打十五元半打八元

咳嗽藥專治男女老少諸般咳嗽不論年深日久虛損勞傷咳嗽吐血痰中帶血傷力咳嗽肺虛痰喘睡臥不安飲食少進內傷外感肺經不清此藥善能止嗽定喘養血清痰能補能和能清能散管保去根永不再犯每付現大洋四角每封十付三元五角半封五付一元八角

## 婦女調經丹

專治婦女子宮寒冷久不受孕腰腹作疼飲食減少日見消瘦胸脇脹滿心跳氣短精神恍惚骨蒸發熱經脈不調或前或後赤白帶下累年不癒服此丹善能調經養血煖寒逐瘀生新久服大有奇功

每大匣現洋叁圓

每小匣壹圓伍角

## 保胎健母丸

凡婦人受孕胎原不固而成墮胎者或年久而成流產者皆由血弱氣虛不得榮養或由跌撲棄礚以致胎動不安或由體質過弱受孕而成流產等症服此藥善能養血安胎益氣固原決無墮胎之虞流產之患實誠婦人胎前健母安胎之良葯也

每匣現洋壹圓陸角

本堂醫師　孔益忱　楊蔭清　趙巽清　應診

總號奉天大西關中間路南　支號商埠北市場路北　日本站千代田通

外埠購藥郵費自備

總號　萬芝堂　謹啓

電話四一四三號



# CLUB

雪花膏　牙膏　香粉　香皂

雙美人　固拉普



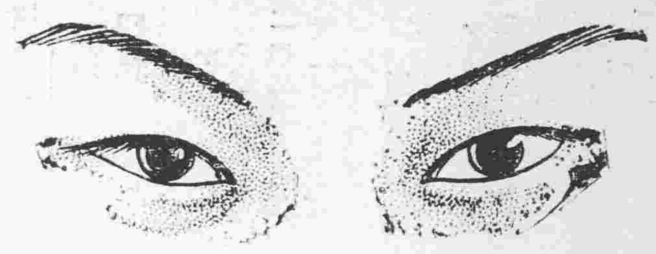

## 胸中正則眸子瞭焉
## 胸中不正則眸子眊焉

這是孟子觀察人們存心善惡的一個法子但是這個法子若用以觀察人們的身體好壞或更準確譬如你見一個人男或女其眼睛晶瑩徹亮其體必佳反之若眼目無神黃紅夾雜可以斷定他要服用清導丸一兩劑矣此丸係著名韋廉士醫生藥局細小奇効之潤腸丸盛行環球因其性和效大能清內腑使之履行排除汚物之職務如是不特眼睛清亮而且精神煥發皮膚光潔口氣芬芳辦事勤懇總之只須不時吞服清導丸遂能常保好身體好顏容矣

各藥房均有出售或直向上海江西路四五一號韋廉士藥局購備每瓶七角六瓶三元五角郵費不取

瀋陽市　鐘樓南路西

社會屬望已久之

# 杭州永裕綢緞莊

# 開始大減價

十一月十三日！

二十天

有美皆備無麗不臻

花式繁多

以各色新花公司緞　每尺[illegible]起
以各色雙丙新花公司緞　每尺[illegible]起
以各色花素公司緞　每尺[illegible]起
以各色三丙新花公司緞　每尺[illegible]起
以各色丙新花幸福縐　每尺[illegible]起
以各色丙新花甜心縐　每尺[illegible]起
以各色加重新花湖縐　每尺[illegible]起
以各色加重新花杭線春　每尺[illegible]起
以各色加重新花經緯縐　每尺[illegible]起

不及細載

若虛　No 1.



# 欲令子女強健者鑒諸

奉天日站浪速通三十六番地

英瑞煉乳公司

晨餐晚點宜揀饅頭麵包或餅乾等物塗以飛鷹老牌煉乳食之並佐以飛鷹煉乳一二杯冷熱均可則身體強健肌膚堅實面色紅潤且味美適口諸君曷不速試之

每以大號飛鷹老牌煉乳一罐冲調之可得十四杯

成人兒童四季用之功勝參茸誠為最佳滋補飲料

請用

# 飛鷹老牌煉乳

## 摩登　歡迎投稿

### 我極端反對包辦式婚姻　今也顧影自憐緣木求魚

大主筆先生鑒。久仰你是迷途的南針。苦海的慈航。懇祈不吝篇幅。指示疑問。幸甚感其。

我是一個極端反對包辦式的婚姻者。換言之。也就是對于自由戀愛—結婚極崇拜的。可是。自入世以來。已二十有四載。其間除無知識孩提時期外。總沒得有和異性接觸的機會。所以直到現在還是個獨身主義者呵。背井離鄉的我。溫飽于王道政治下。名雖未有云成。經濟尙堪獨立。每于花晨月夕。顧影自憐。或逢佳節慶紀。儕輩歸館。則遺我孤燈形同古刹。因之。自然上—生理上—感覺有需異性調劑之必要。然而殺賊草露。職司攸關。既不能抽暇常登交際之場。又乏友朋介紹異性魚雁之通。似這緣木求魚。恐遂成以（一）過程中之自由結合。心志相印。聲性相應。不亦憂憂乎其難嗎？

書至此。我將變更數年間之主張歟？抑拋却此帶色生活（形同地獄）求日事於交際場中踵異性而追逐歟？或別良法莫之求而自致歟？敬候主筆及讀者裁答顧頌著安。

尹人待教于奉天城北

（記者答）婚事通信自己主張。往往令人裹足不前。且也。凡事知己知彼。方能勝利。若苟求之。恐我不嫌人。人或嫌我。此亦不智之甚。況交際場中女流。孰心不高。如種種境況。倘居人下。當然不能邀人垂青。遑論君更無暇赴交際場乎。請放棄戀愛主張。與人同流可矣。何苦焦灼乃爾！甚矣紅粉佳人眞不知想死若干好漢也。

### 吾之生涯（二七）（小天）

搞芊最忌以指甲用力摔斷。蓋其莖部微管束一經抽損。不但養分無由暢達。即此芊末。培入土中。亦往往爛而后萎。是此善藝之者。多假利刃。迅爲削割。猶如庖丁之解牛。中其節構。一揮而就。此時刈下之株。濯以清水。黴類雖多。難以侵入。若能取希薄硫酸銅溶液爲之洗滌。則尤妙矣。栽植之後。宜放於陰涼通風之處。以防蒸發過量。或有窒塞之弊。並應相機灌漑。勿使枯乾。勿使腐爛。苟保持二十日之繁榮。可以無虞。誠以此際芊已生根。營養漸固。正爲菊株分植不可或緩時也。分植易於搞芊。無論移於花畦。或培之入盆。均宜使其土質鬆散。利於水分蒸發。且水量多寡。亦以土質不乾爲準。尤懼盆土正値蒸發而以冰水激之。此雖小事。然亦足以致其死命。可不愼乎。

曰施肥。此藝菊第二步之工作也。菊既入盆。如鳥在籠。縱能生存。絕不自由。且盆土容量本少。而炭淡兩質尤缺。故非假肥料以補助其成分。菊之營養無由而得。此藝菊者所以無不煞費心機爲之想辦也。外國新聞藝家利用化學肥料。有益成長。無論矣。一般舊法藝菊。無此財力。輕而易舉者。無非豆餅及豬頭耳。二者皆爲滿洲之特產。求之可得。泡製尤便。取不盡。用不竭。誠藝菊之好肥料焉。（未完）

### 紀重陽去老洞日（孫世澤）

出城秋色滿郊疇。黃葉村庄散馬牛。父老爭看生陌客。山河猶認古平州。一時興會開新紀。半日登臨亦勝游。屈指前程蕭寺近。好將風物入吟眸。

水郭山村次第迎。沿途一半不知名。秋多佳日游人廣。路轉疏林野渡橫。故有布帆浮過客。却無風雨阻行程。眼前便是煙霞域。回首城頭塵網縈。

盧堂日掩寂無譁。生不逢時仰面嗟。人到中年偏作客。節當英會更思家。一登高處鄉心凋。爲宴重陽酒量加。醉裏關山猶在眼。尊前蠟插滿頭花。

霜晴喜得一身閒。雲本無心共雁還。兩袖清風辭故寺。滿天紅葉下秋山。地幽難了游人俗。落日方知行路艱。盛會又過重九日。何時復許叩禪關。

## 茫茫人海

### 門牛（盛煥明）

獨自個兒的時候。猶其在這樣靜寂的夜裡。最愛冥想。或是回味點已逝的陳蹟。我凝神着那個伏在叢林上的金黃月。悠然地想起門牛來。

在童年時。特別愛瞧門牛。這是我們故鄉一帶地方農村娛樂之一。富裕點的人家大都養有門牛。一到『開角』期。左近一帶的門牛都在規定的地點匯集了。並沒有特殊的門牛場建築着。門牛場就是臨時厚滿水的田。門前。由牛主人各僱了許多『帮手』。將自己的牛牽下田。（我記得）是用八條紅繩牽』『帮手』都是赤着脚和大腿年青力健的。在這泥濘的田裡。二條牛就頭對頭地鬪起來。每次一對。分勝負後又另換一對。勝者就大吹大擂將牛牽回去。敗者則頹喪而歸。竟或將牛斬掉。

門牛專用於門。和平常的耕牛略有不同。身體碩大於常牛。性子也猛勇得多。它們也被取名。譬如我所記得的根叔吧。他曾養過一頭叫『鴛鴦』的門牛。也不知爲什麼這頭牛要叫『鴛鴦』。我只曉得這是頭很會門而從未敗過的牛。『開角』期一近。他的生活就緊張了。忙着飼牛。忙着到牛欄裡給牛驅除蒼蠅。捉拿吮血的螞蝗。往往牽牛的孩子或是自己的孩子多吃了點飯菜他要輪起眼罵。而對『鴛鴦』則深恐它不肯吃。他親自調料。食料如小麥。荳稻草。都經過細心的選擇的犒其在門前一二日牛吃得更好了。如棗。參。『甘生』一類名貴的東西都給『鴛鴦』當食料。臨門前。竟或對之噴鴉片。烟據說這是能長勁的。

『鴛鴦』的確能給根叔長面子。每門必勝。連那富冠縣東的趙剝皮財主家的牛都給門得大敗。大戶人家的牛門敗是格外塌台的。趙剝皮在門敗後挺挺小肚子說『狗養的。希什麼罕不要臉—正次再比過』他的意思是根叔通遂的人在二牛相門時。尙他的牛用了陰謀。而使他的牛『無心戀戰』了。而事實上呢。在趙剝皮第三次買進一頭名『雙牙架』的牛來和『鴛鴦』門時。給人發覺那『拆牛』（二）的人。用針在『鴛鴦』的鼻上戳了一針。結果是『雙牙架』依然敗走。兩面的『帮手』打成一團。

也是這樣的一個晚上。有金黃月。蔚藍天。根叔的『鴛鴦』在白天又把趙剝皮第四次買進的一頭名牛門敗了。他微醺地打城裏回來。在二更時。有人發覺他已被尖刀重創在村外的一顆烏柏樹下了。他倒在血泊裏。尙能低微地說話。趙剝皮…把鴛鴦『付出』（三）去不要和趙—趙結仇報不得…把我的後代不許養門牛—不許…

多年未返故鄉了。禁不住又想起看鬪牛來。趙剝皮據說尙健在着。不知根叔的兒孫尙能依囑不養鬪牛也否？

（一）一種好的黃酒。（二）牛與牛鬪。或中止相鬪。或一牛被鬪敗時。可由『折牛』人將二牛分開。猶如裁判員相似（三）『付出』將牛轉賣給別家。

## 小品文

### 零落之感（閻謙）

時序是深秋了。最能表現殘頹秋色的。是堤岸搖映着的白楊。和郊野紅霞般的楓葉。使人有零落秋風之感。何況我是遊子。是數年飄泊未歸的遊子。再加上微微的寒風。細細的雨絲。怎能不令人孤衾無溫。縈思千里呢？

我在滿着風雨意味的樓上。手托着頤。身倚窗欄。在怔怔地。遠遠地。兀自眺望。或許我的腦海裡。掀起些已往的。未來的任何情緒。

夜幕垂垂地下來。把大地籠罩着。更顯得陰森可怕。參差的樹木。巍峨的建築。都在霧靄中。消失了牠們本來的面目。只能望到黑鬱鬱的一堆。但也祇有這個剎那。是人們最恬靜的時候吧？在黑幕裡面。掩飾着罪惡。蒙蔽着虛僞。一切人們所不齒的事。都深藏在黑鬱鬱的幕裡。我想。我這樣暗暗的想。整個的大地。若是能這樣的延長下去。永遠的閉着幕。那末。豈不安靜？可是幕總有時候要拉開的呀！

在迷漫的空間。閃爍着遠處傳來的星火。正如朱自清說『光芒與霧氣朦朧的暈着。什麼都祇剩了輪廓了』。

在聲音所聽到而猜度到的。和平時記憶所告訴我的。知道。悲切的鳥聲是夜鶯。唔！這秋風秋雨。秋夜。鶯聲。爲秋天而給予我們的果子是酸辛的。

我近來老是這樣想。古人。尤其是詩人。爲什麼總拿這秋天寫得這般的凄切？簡直把字典上淒哀的字寫掉了。這大約和我所說的『秋天給予我們的果子是酸辛的』有同樣的感覺啊！

## 研究

### 紅葉與落葉（下）（世昌）

—原文爲柴山雄山郎所作—

▲炭寧之酸化

近數年來。對安道堅之研究。人們漸漸感到趣味。因此判明了如將安道堅加以還元。即生出炭寧。

就拿楓的紅葉來說。如其謂爲由于浮拉鮑諾婁之還元。倒不如說是炭寧之返酸化而茯生安道堅。原來凡植物中含有炭寧愈多。而益可顯示其紅葉之美麗。其他如黃櫨漆樹等植物皆含炭寧亟豐故。其紅葉之美麗。亦遠駕其他植物安道堅之所以發生如其謂爲浮拉鮑諾婁之還元到不如說是炭寧之酸化來得洽當。

葉爲什麼落的

其次。即紅葉剛落下。直到深秋時節。一切樹木都變成了光桿。這究是什麼道理。原來生物之細胞一過寒即失其生活機能歸於死滅。尤因像植物葉子那樣新板板沐浴在稀薄的外氣之中。其所受影響之大。更不待言矣。所以植物爲適於自然現象計。把葉子落盡。也可算是自衛手段。

至此而後即中止其同化作用。而入於冬眠狀態之中。區是植物和蛇蛙之類的蟄眠完全相同的作用。很有一些趣味。這樣一來植物可以把他的生活作用縮到最小限度。好渡過難耐的嚴寒因此每當落葉之前。葉柄之基部生出一種脆弱的離層細胞冷風來。就從區一部分吹落活活潑潑飄擺到地面上去了。

▲二次落葉

普通一般的樹葉。都像上述那樣。由離層部份吹落地上就完事。還會有趣味的。是有些複葉。要落個第二次。緣複葉之基部與各小葉之基部地方另外生出一些離層來小葉落去之後所餘之葉柄還要再落一次。尤以蔓漆爲最顯著蔓枝之尖端有複葉其根幹惟有一單葉。

複葉部之小葉掃落之後。祇餘葉柄。其根幹部之單葉。落後亦祇餘葉柄從可知雖爲單葉然同樣存在複葉的性質

至於縱迄嚴冬而葉岸然不動之松杉等常綠樹雖與寒冷之外氣相逢。因其結構綿密厚實殊難對其細胞組織功以破壞。

因此。他不需要把葉脫落。以進於冬眠狀態。這就是嚴霜酷不能損及其翠綠若滴之道理。自然造化之入微入妙誠足令人不勝驚嘆。

### 愚之種種（天希）

▲西諺選譯

四十如愚。是誠愚者。

◇愚者之首。不生白髮。

◇愚者無琴能跳舞。

◇愚者可以忠告與智者。

◇愚者投石於井。聚智者百人不得出。

◇愚者之心。躍於脣上。

◇關於婦女之事件。愚者爲智。

◇幸運照顧愚人。

◇生而爲愚者。無可醫治。

◇無人恆爲愚者。惟人有時爲愚者。

◇愚者除自身之事外。對於他人之事恆爲忙碌。

◇愚者愈富愈愚。

◇吾人可隨意自爲愚者。

◇若汝於家中戲弄愚者。彼當於街上與汝戲弄。

◇愚者所處之地位愈高。則其下降愈速。

◇愚行。爲疾病中之無可醫治者。

◇一人之愚行。乃他人之幸運。

◇愚者之言。有如氣泡。

### 物類考原　初編補遺（續）（王鶴齡）

物類考原初編補遺四今物。分十類合二十五種。

○卷一○冠服類　黃馬褂始于清（見辭源）　黃帶子始于清宗室（見辭源）　紅帶子始于清覺羅（見辭源）　馬褂始于清（見辭源）

○卷二○飲食類　麪包（分黑白二種）始于西洋人（見辭源）　西餐（俗曰大餐曰西餐以別于淮南子所云大餐詳辭源）始于西國（見辭源）　味之素始于日本（見辭源）　味噌始于日本（見辭源）　波打（酒名用麥麴釀成原係深櫻色亦有製成他色者）始于英國所產（見辭源）

○卷三○宮室類　白宮（在華盛頓）始于美國大總統（見辭源）

○卷四○布帛類　花旗布始于美國（見清事雜抄）

○卷五○舟車類　碎冰船（見辭源）

○卷六○文具類　點字始于法人勃來爾（見辭源）　七色版（光學器械）始于英人奈端（見辭源）

○卷七○兵器類　麥克沁礮始于美人麥克沁所製（見辭源）

○卷八○器用類　麥堡半球始于法人葵列克之所發明。（見辭源）　改良望遠鏡始于英人奈端（見辭源）　三色板始于美國費拉德爾亞之伊巫（見辭源）　紗罩燈（又名阿胡尤燈）始于奧人阿胡尤（見辭源）　克來斯脫瓶（即來頓瓶）始于德人克來斯脫（見辭源）　但尼爾度表始于英人但尼里（見辭源）　避電針始于法蘭克林（見辭源）　紡績機器始於英人阿克來（見辭源）

○卷九○音樂類　拍節機始于奧機師美智爾　新創製後於其內部加一報鐘始于滑德古奈（見辭源）

○卷十○戲具類　將棋（略如中國之象棋）始于日本（見辭源）

## 聽書記

### 宋桐斌之封神榜（下）（時謎）

入坐後。適講演『黃飛虎反五關…』故事。聽衆甚多。時子彬舅父與紫章公已在坐。遂共飲茗而傾聽之。按封神榜一書。爲明人所臆造。脫胎於山海經神仙傳等書。事實荒誕。出人意料之外。然後之學者。謂其寓言道術。影射丹汞。非臆造小說可比。言之亦頗成理。宋君講演。即依此說而發揮其不足。更補入人情世態。奸佞忠良。孝子烈婦等事蹟。可褒可誅。可歌可泣。繪聲繪色。形容盡至。以詼諧之口表出。無怪聽者稱快也。如說黃飛虎之蒙屈反紂。其父黃袞之忠心不二。以及部將之忠心主帥。歷歷在目。貫穿往覆揮灑淋漓。無一隙漏之處。非具天才與有學之士。絕不克此。迨說至被紂王逼姦全節而死之賈氏。與黃飛虎托夢一段。悽音楚調。令人心碎。悲感纏綿。神爲之往。嗚呼。諸凡有籟。何得無情。以茲有情。不平而鳴。君其別有懷抱之傷心人歟。

同座有教育廳金君。對其講演。極端稱贊。金君精於音律歌樂之學。爲予居工業區後之第一逆友。每於月明燈昏之際。非步於疏林廣場。即奏琴曼歌於斗室之內。一日中胸襟煩惱。則掃除無餘矣。斯日前往聽書。亦予之相邀也。移時散場。乃趨前與宋君話舊。知其近況甚佳。天之生才必有用。洵非虛語。君其勉乎哉。（完）

### 我之自述（岳劍秋）

我是一個毫無學識的。於三年前。因環境的關係。父母就令我退學。於是我相聞之下五中如焚！無可乃何只得從命。退學後。幫助母管理家務。閑着合幾個小弟弟講故事。頗不覺寂寞。可是雖然如此天長日久豈把我學業疏悞了。我閑着的時候兒。就合鄰家姐姐講講小說。談談文藝。習習字等。天天就這樣的過着。流水般的光陰。一恍就一年多了。我的學問毫無進步。我的心非常不快樂。

在一個星期的下午。我領着小弟弟到同學家去玩耍。可是她於此一年多。學問進步不少。可說比我們同學的時候。大不同了。古語云。士別三日當刮目相待。此話眞不假呀！我不覺心灰意懶。頓覺前途毫無希望。她見我憂鬱的面孔。就勸我說道。你別光憂愁！憂愁！於學業是無益處的。她說畢就匆匆的跑去了。我不知她去作什麼？只是呆坐着。不一回她笑着跑來。手裡拿着一份報。笑道。咱們看報吧。我拿起一張看看。原是盛京時報。於是接着往下看。如新聞。文藝。新詩等。…很有趣味。我不忍釋手的只是反復的看看。無情的太陽。往西奔去。只留如火般紅的晚霞。直從窗孔射進來。我知道天晚了。快回家吧？只得辭別她而去。及至回家。已經天黑了。我恐怕母親責備。一進門就說道媽！我聽見幾個新聞。講及您老聽聽吧？媽笑着說道。好吧。我就開始講了。什麼殺人啦！放火啦！奇奇怪怪的事。不住的講着。天眞的小弟們。坐在旁邊聽着。忽聽到可悲的事情。就要哭的樣子可笑之處。就咯咯的笑起來。我就求母親給我訂一份。起始他不應。後來也答應了。我笑了。好像得最後的勝利似的。第二天父親上報館給我訂一份。於是就天天的送來了。我如獲至寶般的。一天一天的過着。簡直貴報是我唯一好友一天不可離他。後了添上婦女刊。眞是我們女界一盞光明之燈。我每於星期五日。得見諸位姐姐的大作。我想和姐姐們在一起談談。可惜我毫無學問。沒有投稿的資格。不佩在諸位面前爲伍。可是我頗願與諸位見面。我冒著十二分慚愧。合諸位姐姐們相見。以後希望與您們作一個良友。我生命的幸福得益非淺。（寫於新京）

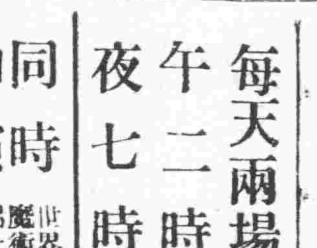

▲不知常安作図

### 游及有餘

老子（二一五）

（盧谷壽石作）

### 說『交際花』（上）（寄萍）

『交際花』名稱的歷史。

『交際花』這種名稱的歷史。據我推測。最遠也不出二十年。因爲古書上沒有這種記載。並非武斷。我敢說一定是在民國。然而確實的年代。已不大好考察了。因爲歷史上沒有。中國的歷史家慣給皇帝作起居注。現在呢？又爲要人作起居注了。致於女人作交際花的事。一個字沒有。這是很不對的。我們要知道是女界的一種轉變時期。這是女子由『日處深閨』的時代。而進化到交際花的時代。換一句話來說。就是女子的革命時代。然而歷史上沒有。這是一種遺憾？現在有許多人給女招待作了一個小冊子。上面誰住在什麼地方。年齡多大。家中有幾口人。都很詳細。我眞不知道有什麼用處。我以爲女招待並不是不可記。如女招待產出的年代。提倡女招待的人是誰。第一個女子作工的是什麼舖子。在什麼地方。都應該使後人知道的。致於交際花也是一樣。我們應當知道第一位榮任交際花的女子是誰。這名稱產生在什麼時候。使時人可以推測女子是如何轉變的。又可以使我們知道女子革命的過程。若再能把著名的交際的境遇歷史。以及她怎樣奮鬪而成名的種種。記載的很精細。使後世希望成交際花的女士得一條捷徑。那便是一椿更有利於『國計民生』的工作。然而現在都沒有。所以我現在作這『交際花』的題目。第一個先感到十二分的困難。

『交際花』名稱的詳解。

這是我們住在城市裡的人看慣了畫報了。一提到『交際花』三字我們便知道是社會上的一種『超女子』。不是像普通的女子。專會在家中給男人補襪子。而不會說。ABCD的。倘若我們要同從民間來的一位先生說這三個字。恐怕他要誤會到同現在開展覽會的菊花是一類的東西。你要告訴他『交際花』就是人。他會奇怪。人爲什麼叫『花』。然而他不知道中國的女人的確就是花。古時人稱女子之美者曰。『如花似玉』。這不單指容貌而言。現在人稱機關任事之女職員爲『花瓶』或『花架』。這是千古如出一轍。不過花瓶花架都是不能動的東西。這種形容辭不甚好。不如交際花活動。倘若還不明白。我可以解作。『一個女人彷彿一朶活動的花』。雖然天下並沒有這一種奇花。而能往來交際的『交際花』的目的。

一般人只要一看到『交際花』三字。便想到這位女士一定有許多男朋友。其實不然。所謂『交際』。當然就是交朋友。而朋友之中當然不分男女。一定有男也有女。這是不成問題的。但一部份人往往不明白交際花的目的是什麼。有的說她們是爲婚姻。然而這是不確的。婚姻他們不大注意的。並且有許多交際花是已婚的。即或有許多未婚的。她們都是主張終身不嫁的。時髦的名辭叫作。『獨身主義』因爲她們不大看得起一般男人。此說近於矛盾。看不起還交什麼朋友。然而不然。她們所以交朋友者。就是她們的目的。她們希望她們像一個『快樂之神』的樣子。正如彥祥先生所說的。本來這個團體不快樂。她去了。大家都樂了。這個聚餐會大家都覺得無話可說。她去了。於是講故事的也有。猜謎的。清唱的。都有了。於是大家鼓掌快樂起來。這便是交際花的目的。她可以把這冷酷的世界。化成和美的。使人類都互相親善起來。北平從前開國會的時候。大家因一言不合。於是墨盒。草案。大字筆都飛起了。滴那有時有交際花一到場。我相信一定能化干戈爲玉帛的。此外。交際花的目的。不單是使人快樂。自己也是時時快樂的。必須富有。不在衣食上面打算盤。衣服時時是煥然一新。然後才能交際於朋友之間。窮人絕無此資格。你可曾看見過交際花穿破棉袍子。此即一證。（未完）

### 投稿須知

（一）凡來函稿須加句點
（二）稿紙須在一面書寫
（三）取錄與否概不寄還
（四）不予酬資亦不贈報

### 滴點（莎蕾）

唯物論認爲靈魂也是一種物質。所以他們的靈魂也一樣可以出賣。

○在目下的中國文壇。設還大概亦是創作一種。否則爲什麼大家都在努力競寫？

○無論那一隻千里馬。總要比尋常馬難騎些。

○識千里馬不難。難在怎樣駕馭牠伏貼貼地。

○現代女郎見自己的裝束時髦。就非常得意。

○詩人大概要較小說家爲鄙。

○教育家不見得善教人。會治國治民的不就是所謂『政治家』。

○中國的土地好像是一張的禮券。

○最高興說話的人決不是最會說話的。

### 疑問？

#### 對於『麻雀疑問』之解答

據萬亭君疑問所云。某甲之牌已明發突。而對川某乙之一翻暗刻。忽而顯露。某甲見係即已所叫之牌。遂搶而和之。…殊屬不合情理。按方城之規律。有叫之牌。雖可搶和明槓。而暗槓在所禁例。不得搶槓。然明叫之牌。雖係暗槓。亦有搶槓之權利。但以萬君所云之情形。對川某乙現露於外之牌。必爲第四科可以起槓者。—將欲起槓而未果。某甲即行搶槓。爲時尙早。宜乎在座愈起而反對也。竊以某乙雖欲起槓。而未向槓抓牌之際。不可急急搶和。必須正式起槓。伸所抓牌時節。一聲喊槓。誰敢不許？乃某甲沉不住氣而燥急。搶槓於未起槓之先。于情于理。毋乃不可乎？

按—賭博場中無君子。紛紜爭執。時有所聞。若均投諸報端。則不勝載錄矣。斯種無意義之疑問。此後希不再見！至大好篇幅。尤宜清潔自重。

鵬飛于濱江道外。十一。一九

瀋陽有聲電影院　四經路七緯路
十一月廿日至廿三日（祗演四天）
各界要求特別重演
兩片同時一場映完
化錢一份可看兩片
四郎探母　小女伶
每天兩場　特訂票價
午二時　樓下一律五角
夜七時　樓上一律八角
同時加演
世界著名魔術大家實旭齋表演各種魔術及軟硬工夫、最驚人的是以眼皮吊上滿盛六十斤山的水桶兩個是堪稱世界驚聞實旭齋天一君之獨創絕技
兩大有聲片一場同時演完

發表　廿二日（星期三）廿三日
大阪音頭之夕
佐藤惣之助氏作詞佐佐紅華氏作曲
哥倫比亞公司唱片　B二七六三〇號
跳舞之殿堂　明星

# 那伊斯

染白髮紅
毛之靈液

各界淑女諸位啊！儞們赶快購得靈液"那伊斯"染髮染髮、那麼着儞們的頭髮、一定倍舊加增美麗光澤、永遠不知老罷。

"那伊斯"原來染髮最容易、看看將此一染、不但經日都髮沒甚麼分別、而且加倍光澤、並無走色及毛質損傷之候、而永保染色。女史各位請購試試罷。

定價　試用瓶四十錢　小瓶五十錢　大瓶九十錢

本品貼有華文仿單各藥房均有發售

發售處　大阪　東京　丹平商會藥房

代售處　大賣藥會社　奉天井上誠昌堂　奉天佐藤廣濟堂

---

冬季各菜烹調上殊爲必要

# 味の素

(味之素)

時屆冬令、宜食火鍋、夫氷蟹、銀魚、山鷄、熊掌、固甚鮮美而不可或少也、然而、如乏**味の素**調和、終不足以成爲佳肴、故一般食火鍋者、均備**味の素**焉、

(C—346)

---

# 亨得利

用最新式儀器
聘最有經驗光
學專家驗目配鏡無論近視
老光散光斜光分毫不差

奉天城內中街大西門裡

---

# 胃腸病根治之良藥愛脯

# 慢性(重症)胃腸病

將成可懼之胃癌或腸結核難症之

腸加答兒　腸結核　胃加答兒　胃擴張　胃弛緩　胃癌　胃潰瘍　之治療法

慢性胃腸病　實爲難治之疾病　外觀雖不甚重　而胃腸之機能大衰　胃腸粘膜發生可懼之　糜爛　潰瘍

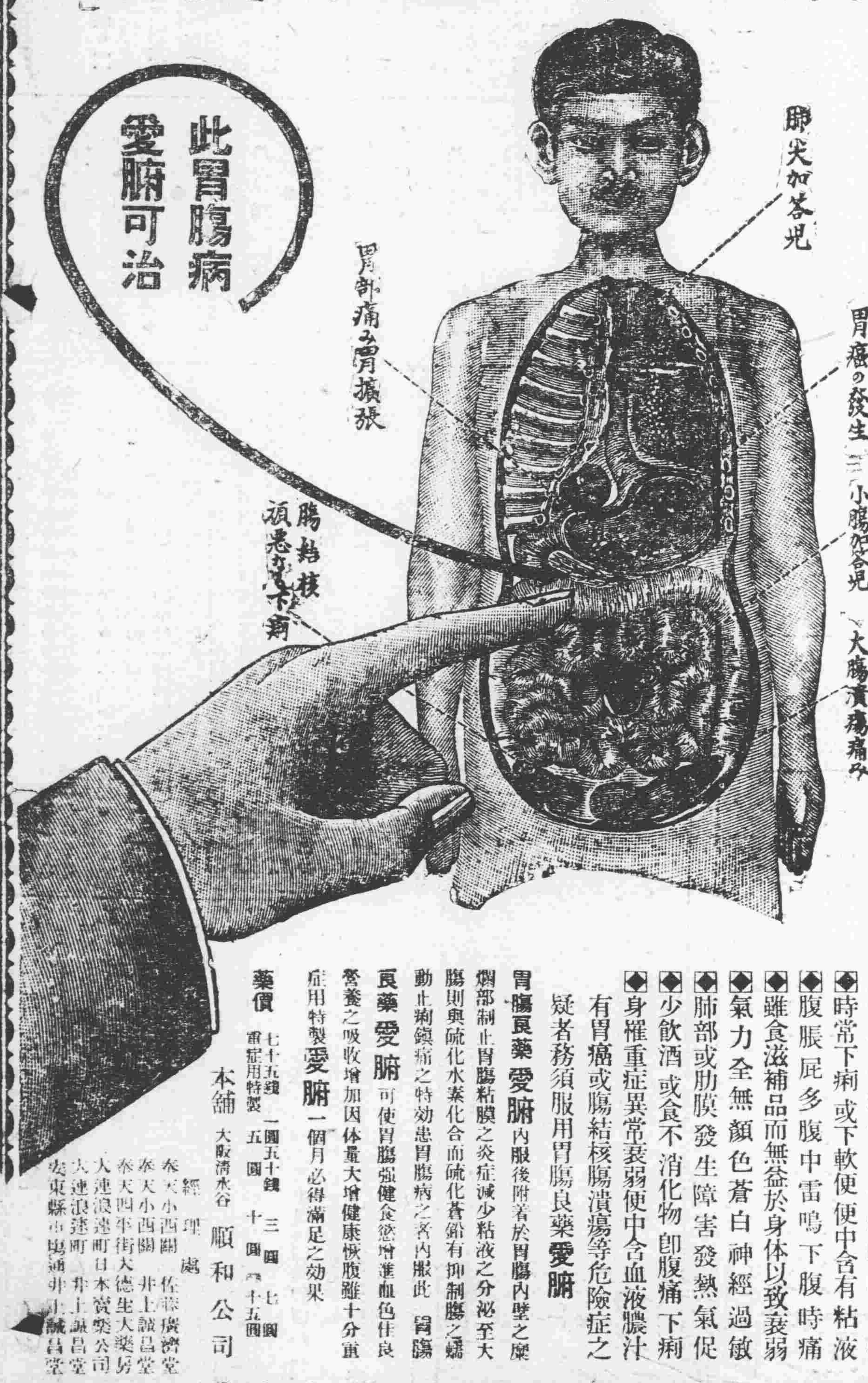


◆食慾不進飲食停滯嘔吐胃痛
◆時常下痢或下軟便便中含有粘液
◆腹脹屁多腹中雷鳴下腹時痛
◆雖食滋補品而無益於身体以致衰弱
◆氣力全無顏色蒼白神經過敏
◆肺部或肋膜發生障害發熱氣促
◆少飲酒或食不消化物即腹痛下痢
◆身罹重症異常衰弱便中含血液膿汁

有胃癌或腸結核腸潰瘍等危險症之疑者務須服用胃腸良藥愛脯

胃腸良藥**愛脯**內服後附着於胃腸內壁之糜爛部制止胃腸粘膜之炎症減少粘液之分泌至大腸則與硫化水素化合而硫化蒼鉛有抑制腸之蠕動止痢鎮痛之特効患胃腸病之者內服此　胃腸良藥**愛脯**可使胃腸强健食慾增進血色佳良營養之吸收增加因体量大增健康恢復雖十分重症用特製**愛脯**一個月必得滿足之効果

藥價　七十五錢　一圓五十錢　三圓　七圓　重症用特製　五圓　十圓　四十五圓

本舖　大阪清水谷　順和公司

經理處　奉天小西關　佐藤廣濟堂　奉天小西關　井上誠昌堂　奉天四平街　大德生大藥房　大連浪速町　日本賣藥公司　安東縣市場通　井上誠昌堂

---

# 清血 KR 解毒
# 喜肥力

凡人之生長皆賴乎血液之週流而血液之週流乃所以健康肢體舒展氣管之關要也故血液稍有虧損體質因之衰弱敵染力繼之而減少外毒遂乘虛而入即醫書所謂血勝毒則敗之血敗毒則勝之實斯理也然毒性不一毒質各異論毒之最烈者莫甚於花柳毒也輕則害及終身重則傳遺後嗣設治之不善即有性命之虞凱輯氏兄弟大醫生洞觀斯情實難袖手故採選上等清血解毒藥材經專門化學藥劑師提取精液毫無雜質藥性溫和而不猛效力宏富而不燥爲違和者易於飲服實係清血藥之一大王也　凱輯氏兄弟大醫生聖藥喜肥力　係清血解毒無上之佳品此藥功能清理血液洗除週身之濕毒及諸種潰瘡使病者添置白血球增加敵染力發達筋肉活潑血液專能滅逐毒質使毒循序而出不遺根基凡服此藥者定能脫離病域而登壽世非虛語也　凱輯氏兄弟大醫生內服清血解毒喜肥力

主治　清血解毒除濕化瘤。皮膚斑點。梅毒痂瘡。骨節疼痛。癰症背瘡喉鼻腫。升頂歸後。梅性疥瘡。滑癱脚氣。毒性結核。軟硬疳疾。血分不清。虧氣虧血。男婦各種。癆瘵及婦女花柳梅毒症。或毒性。不孕或因毒閉經。或梅毒化胎。或子宮作潰。或毒串終身不孕。赤白帶下。月信差前差後或終日淋漓不止。以及脫落毛髮。頑毒痔瘡喉痛音啞。毒染耳聾。或梅毒入骨。一經服用。百毒俱消。血液立清。元氣恢復身體繼之而壯設無病用之預防。或疎似之毒症。及直接傳染。間接傳染。均可服用。故西人每以凱輯氏兄弟大醫生聖藥喜肥力均賛爲清血解毒誠哉斯言也。

## 中華代理店

北平各大藥房均有出售　天津各大藥房均有出售　通州心順成　營口萬順成　營口義順成　綏中縣東和堂　義縣大增堂　錦縣福金生　唐山安大藥房　秦王島永熾昌　山海關公和祥　煙台福興堂　興城德興昌　旅順仙芝堂　旅順大德堂　金州志義藥局　瓦房店天和堂　呼蘭河天和祥　兩林站會榮祥

奉天日站恒濟堂　奉天北市場恒濟堂　奉天中西大藥房　奉天和盛泉　奉天裕慶德　奉天大吉祥　奉天萬生堂　奉天同利生　公主嶺三合公　四平街天德堂　開原德祥原　奉天義和堂　營口中西大藥房　營口義興成餘記　營口洪春堂　營口天和堂

千金寨德泰興　梨樹縣天德堂　本溪湖春和盛　安東仁盛東　安東福興東　鳳凰城大德生　蓋平盛春義　大石橋樂合祥　海城德增福　大西崗廣和堂　大連天和藥房　大連華泰藥房　大連華西藥房　烏凡盛發祥　橫道天合堂　河子新泰興　熊岳德慶和　范家屯德慶和　溝幫子廣生堂

北鎮福盛永　吉林實升堂　樺甸天益堂　吉林瑞發祥　吉林育生遠　吉林順義堂　吉林天益堂　吉林世德堂　吉林下九台世一堂　長春世一堂　長春天和堂　城裡同德堂　洮南縣德慶仁　長春三馬路中西藥房　雞冠山德厚興　張家灣德泰增　雙城合長義

雙城縣世昌增　雙城縣世一堂　蘆台大同仁　阿城縣世昌永　江省泰華西藥商行　一面坡德和鈺　昂昂溪育升瑞　安達站萬春堂　公主嶺德泰祥　滿洲里德茂盛　呼蘭縣錦和彩　呼蘭縣復合堂　綏化縣和發福　綏化縣聚德西　富克永生藥房　錦富廣和發　佳木斯天德堂　西集廠百工藥店

通河縣同發德　甜草崗新來春　灤縣洪泰成　巴彥縣同發廣　巴彥信記書局　海倫天益恒　海倫久達長　拜泉華昌照相館　拜泉英美煙公司　望奎新藥房　蘭西中西藥房　豐樂鎮通聚成　大來縣衛生藥房　海拉爾洪順堂　甯安縣永生堂　甯安縣振興堂　甯安縣萬生堂

鐵嶺福合盛　八面城德慶園　遼源德會慶　遼源歐美西藥　雙城堡永德堂　大洁義和文記

設無處購買請將款寄至哈爾濱道外泰華西藥商行立即奉上不致有誤信日每瓶大洋一元五角每打洋十一元五

奉天代理店　鐘樓南　大成大藥房